京城日報
夕刊
四月二日(木)
編輯發行人 印刷人
發行所 京城府太平通一丁目 京城日報社

三大調査會設置の 政府と與黨協議
無任所大臣設置=省の 廢合=軍制改革等……
與黨側の重要意見

【東京電話】行政財政税制整理調査會設置に關する政府と與黨との協議會は一日午後内相官邸に開催 安達、江木、井上の三相並に原脩次郎、富田幸次郎、頼母木、櫻内氏より與黨總務會の意見を傳達の上政府の意向を徴した後左の希望意見を述べ、質問應答を爲した

與黨側
一、今回の調査會の組織は設置の目的徹底を期すべく委員の數も少くし眞劍に調査の歩を進むるべし
二、行政整理は局課のみでなく省の廢合をも爲すか
三、政府は調査會の重要項目として軍制改革を加ふべきである
四、行政整理に伴ひ無任所大臣を置いて國策審議の機關としては如何
五、税制問題に對する政府の目的如何

政府側
一、政府として未だ腹案は決つてないが與黨の希望には贊成である
二、省の廢合まで行くか何うか未だ決してない
三、軍制改革の點は猶考究を要する
四、無任所大臣は官制上も難しいし未だ十分研究を要する
五、税制に就いては減税課税その他の問題があるが政府は相當の考へを有してゐる
なほ政府は七日の閣議で調査會の組織權限調査方針を協議し、十日の閣議で決定の豫定で與黨幹部とも諮つて協調を保つて行くと申し合せた

三大調査會と共に 産業振興の調査會
與黨内に新説擡頭

【東京電話】與黨は政府の三大調査會設置に關して徹底的整理實現のため極力鞭撻後援の意嚮であるが、一方黨内にはこれがため一層財界の不況を醸すを恐れ、この際徒らに整理節約にのみ没頭せず財界蘇生と同時に進んで産業振興策を講ずべしとの意見が相當强硬に主張され、すでに幹部は閣僚にこの旨進言してゐる向もあり、漸次具體的に論議される模様で、三大調査會設置と同時に産業振興の大調査機關を設置すべしとの意見が政府に要望される模様である

議會通過の― 九法律公布さる
營業收益税法其他

【東京電話】第五十九議會の協贊を得た左の諸法律は一日附官報號外を以て公布された
一、ロンドン海軍條約實施に伴ふ海軍職工整理に關する公債發行に關する法律
一、震災被害者に對する租税の減免、猶豫等に關する法律
一、營業收益税法中改正法律
一、砂糖消費税法中改正法律
一、織物消費税法中改正法律
一、大正十五年法律第廿四號中改正法律
一、明治四十一年法律第卅七號中改正法律
一、自動車交通事業法
一、土地收用法中改正法律

園公訪問は― 政治的意味はない
幣原外相車中談

【興津電話】幣原外相は一日午後四時二十九分新橋驛發西園寺公訪問のため西下したが車中左の如く語つた
自分の園公訪問は濱口首相の代理といふ譯ではない、首相代理中の報告をなすだけで別に政治的意味を持つて居ない

倫敦條約 に伴ふ諸協約等に就ては一應の調べはついて居るが内閣の方針決定の上奏を立てるのであつて濱口首相からは未だ何の話も承はつてゐない、別に急を要しないから首相の全快を待つて差支へなければよいと思つてゐる。投票とか高級勵員の投票に就ては從來の例から見れば先年方面にも相談することになつてゐるが今回の新聞はこの事に觸れることは絶對にない、從て宮内省の意見が違つてゐると言ふことも自分は聞いてゐない

行財税制 の調査會設置は七日閣議で決定することになつてゐる、政府がこの調査會を組織するといふことは六年度豫算編成に相當無理があつたのでこの豫算面に照應して行政各部の組織が不權衡であるから、この不調和を改めやうとするもので、又財政税制整理に就てもその不釣合ひを矯めやうとすることがその目的で豫何の財源を捻出するといふ目標を持てかゝるものではない、勿論調査會で得た案は來年度豫算編成に對して盛込みたいのであるからそれ迄に其結果を得るつもりである

陸軍整理 はこれ迄相當節約を増加してゐる關係上之れ以上の節約は困難である、陸軍が豫算總額中最も多くの經費を取つてゐるからと言つてそれは必要に應じての事で之を削ると云ふことは理屈にならぬ

首相容態 は漸次良好で再手術の必要はないと思ふ、首相が今會期議にも出席しないのは根本的治療をなすが爲めである、腹痛の起るのは大手術したものに當然起るもので、自然に癒るものである、なほ首相の御地静養はこの腹痛のなくなるのを待つより外あるまいと思つてゐる

伏見大將宮殿下

海軍では卅日午前十一時半から海相官邸において伏見大將宮殿下を初め奉り東郷元帥、安保海相、谷口軍令部長、財部、岡田、加藤の各軍事參議官全部御臨席の下に非公式參議官會議を開き本年度執行される將官級人事その他に關し議論をとげ内定し、四月下旬宮中に開かれる正式軍事參議官會議にまつて決定せらるゝこととなつた。寫眞は伏見大將宮殿下(海相官邸玄關にて)

全鮮の師範學校 愈よ廢止さる
二日附を以て告示

左記各道公立師範學校は三月三十一日限りいよいよ廢止を認可されることゝなり二日附朝鮮總督府告示第二百八號を以て告示された
京畿道公立師範學校
忠清北道公立師範學校
忠清南道公立師範學校
全羅北道公立師範學校
全羅南道公立師範學校
慶尚南道公立師範學校
黄海道公立師範學校
平安北道公立師範學校
江原道公立師範學校
咸鏡南道公立師範學校
咸鏡北道公立師範學校

府立工業 實修校廢校
在校生は新設校へ

京城學校費を以て經營中の府内於義洞公立工業實修學校は今回京畿道において新に道立師範學校の校舍として京城公立職業學校が開校されることゝなつたので三月三十一日限り廢校され同校在校生徒は全部新設學校へ轉校する事となる筈である

道知事會議
地方制度改正其他 重要なる議題を含む

幾多の重要性を含んだ今年の道知事會議は來る五月七日より九日までの三日間本府第一會議室において開催されることとなり一日附にて政務總監より各道知事に通牒を發した。なほ引續いて五月十一日より三日間各道警察部長會議も開かれる豫定であり、今年の會議は地方制度の改正、六年度朝鮮總督府特別會計豫算の確立による六千五百萬圓の窮民救濟事業その他幾多の重大なる議題を持つてゐるものである。なほ道知事會議の日程は次の如くである

道知事會議日程
五月七日(木) 訓示及指示
五月八日(金) 道知事意見陳述
五月九日(土) 道知事意見陳述、協議事項
附記
一、會場は本府第一會議室
二、會議は毎日午前九時より午後三時迄
三、會議は政務總監之を統裁
四、本府各局部長、官房課長、遞信局長、鐵道局長、專賣局長及關係の課長列席

講演御聽取
けふ宮中に お茶の御會

【東京電報】天皇陛下には午後二時から御茶の會を催され宮中御學問所に帝國圖書館長松本喜一氏を召され『圖書館の使命』と題する講演を約一時間半に亘り聽し召された

軍司令官 師團長會議 ―第三日―

【東京電報】軍司令官、師團長會議第三日は二日午前九時より陸軍省に開會、武藤教育總監の訓示あつて後教育總監部關係事項につき審議を重ね宇垣陸相の午餐會に臨んだ、なほ午後五時からは首相邸における濱口首相の晩餐會に臨む筈

井上藏相溫泉に靜養

【東京電報】井上藏相は議會後の事務及年度末の雜務も一段落を告げたので二日より伊豆方面の溫泉に靜養し六日歸京の豫定である

日華法權交渉 行き止り狀態
双方自説を固持

【南京一日發】王正廷代理公使は一日午後四時半王外交部長と第三次の會見をなし、約一時間に亘つて法權交渉に關し意見の交換を行つたが双方互ひに自説を固持して讓らず、具體的交渉に入らずしてそのまゝ別れたが日華法權交渉は未だ根本原則においては決裂に至らないが全く硬着狀態に陷つたとは事實で、この上は何れかの歩み寄りなき限り今後もこの硬着狀態を續けるものと見られてゐる

印度開市式の カナダ代表
カリー氏夫妻 あす京城通過

カナダ政府代表として印度ニューデリー開市式に參列したサー・アーサー・カリー氏は夫人及び秘書一名を同伴、北平、奉天を經て三日午前九時四十分京城通過、四日京都一泊の後上京九日横濱出帆歸國の筈であると

對華法權交渉 諒解成る
英米佛和四國間に

【南京一日發】王正廷氏は本日の中央政治會議席上英米佛和四國公使と法權交渉の經過左の點に關し諒解成立したと報告した
一、上海、天津、漢口、青島、奉天、重慶、廣東、雲南、福州の九大都市を特別區域となし右管轄内にある各高等法院又はその分院の中に夫々一法廷を增設し專ら外人を被告とする民事、刑事訴訟事件を處理せしむること
二、右特別法廷には外人を諮問機關として招聘すること
三、監獄を改善增設すること
即ち法權交渉中
一、領事裁判の留保
二、刑事訴訟の留保
三、自國人法官の參加
の三項目は四國側讓歩せるものと解され、殘るは地域的留保のみとなれるものゝ如く同日の政治會議に司法院長王寵惠氏より早くも法權撤廢實現に伴ふ豫算案を提出決定されたと發表した
一、特別法院增設臨時費 五九、六〇〇元
二、監獄改善增設費 七二三、九〇〇元
三、事務費及經常費追加 一、〇二〇、〇〇〇圓
四、外人顧問の俸給及事務費 三二、〇〇〇同 一四、〇〇〇圓
五、外人諮議來任旅費 二、〇〇〇圓
計 一、八五〇、七〇〇元 一六、〇〇〇圓

獨逸政府 批准寄託拒否

【ゼネヴァ一日發】獨逸政府は國際聯盟に宛て一日國際聯盟は歐洲經濟聯盟に關する條約を實施せざるに鑑み、獨逸政府は右條約に對する批准寄託をなさずと通告した、しかして大部分の國は獨逸政府の批准を條件として批准してゐるのでこの通告の結果これ等諸國の批准も自然無效になる譯である

フランス内閣 信任さる
取引所課税案否決

【パリ一日發】フランス下院は一日豫算案に關聯して提出された株式取引所課税案および高價奢侈品增税案をそれ〲否決し、ラヴァール内閣は政府の勝利に歸し、下院の信任を受けた

大日本醫師會 醫料引下協議
決議に至らず けふも續行

【東京電報】大日本醫師會第十一回臨時大會は卅日午前十時より芝の同會にて開催、代表四百四十三名參集し、明年度豫算可決後、來月二日より健康保險醫師契約が更新さるるに就き、内務省側より申し出の醫料大引下げの要求に應諾すべきや否やに就き決議に至らず、卅一日午前九時續行される

濶葉樹實播 造林開始

林相の改良と木材增殖とを目的とする京畿道のどん栗實播造林はいよいよ四月一日より各郡一齊に着手することゝなりまづその準備として三十日始興郡新興里において道より掛搨山林課長外課員多數郡よりも臨務主任以下多數出張して詳細なる實地講習及打合を行つた本事業は造林費の大節減と造林成績の優良なる點において治山事業促進上期待せらるゝところ甚大なる上に要する事業なるにつき道山林課においては極めて愼重なる用意と計畫とをもつてこれが實施を立案せるものにして當日は本府山林部林務係長造林課より佐藤技師以下多數現場につき視察するところがあつた、なほ本事業のため京畿道に一萬圓を補助し本春一千町歩の廣きに亘つて實施する豫定である

京城空前の選擧戰
有權者二萬を超ゆ
府當局今から投票方法に頭を惱ます

府當局の見込みによれば今回の第一回府會議員選擧の有權者は二萬人を遙に超過し、舊制度の府協議會有權者五千人、學校評議員五千人、學校組合同一萬六千人の全部を合したと殆んど同數になり、有權者の數から見ても京城空前の選擧であるが府當局では五月二十一日の選擧當日この多數の有權者を如何にして一日中に投票せしめるかに頭をなやましてゐる法規によれば投票分會を設け得るがこれは却つて選擧事務の煩雜を倍加するのみで効果なく、結局選擧會場は從前通り南大門小學校を使用することとなると見られてゐるが、若しさう決定しても同校の講堂のみでは狹隘であるから講堂附近の空地にも設備を加へて利用する外あるまいと

選擧人名簿 調製を終はる
縱覽は廿一日から―

京城府では新制度による府會議員選擧に備へて二月以來内務課出張所を主任として選擧期日前五十日卽ち四月一日現在を以て選擧人名簿調製のため調査中であつたが大體三月末日を以て終了し、目下その後の死亡者、退職者、轉居者など選擧資格の消滅した者を整理中で完成直ちに知事に附する豫定で選擧人名簿の縱覽は規定により來る二十一日から七日間毎日午前九時から午後四時まで府廳内で行はれる筈である。なほ從來府議選擧等に際しては安藤謙氏が名簿を一冊二圓で賣り出してゐたが、餘りに高價であるとの非難があり今回は適當な方法により一冊五十錢前後で賣くと府當局は言つてゐる

府議立候補屆出 二十七名
けふ午までに五名

京城府會議員立候補の屆出は初日の昨一日中に早くも二十三名に達したが二日午後一時までには左の五氏が京城府へ屆出をしたので合計二十七名となつた
宋在榮(新顔現府議)南大門通一 時計商、李弘鍾(新顔)鍾路 辯護士、金容澤(前現府議)觀水洞 印刷業、吳從烈(前府議)清進洞 質商、劉承復(前府學評)雲泥洞 會社員

兩師範に 講習科設置
大邱平壤に 當分の間

師範學校規定第百一號第二號の規定により六年度より大邱師範學校および平壤師範學校に當分講習科を設置することゝなり四日告示されたが入學資格および講習期間は次の如くである
▲入學資格 中學校、高等普通學校、實業學校(修業年限五年)四學年修了程度
▲講習期間 一箇年

仁取問題陳情
總監を途中に待ち受けて―

【仁川電話】仁川公職者聯合會では政務總監の歸城を途中に待ち受けて仁取問題に對して陳情をなすべく河野、後藤、杉野三理事を釜山まで派遣することゝなり一行は二日午後八時廿二分上仁川驛發にて出發釜山へ直行することとなつた

本府辭令 (三月卅日附)

本府判事 石橋發夫
本府忠清北道參與官 金演晩
本府道技師 別宮啓太郎
本府鐵道局技師 佐渕武雄
本府技師 非芹正
陞敍高等官三等
本府判事 具滋觀
同 吳完洙
同 姜晢模
同 李願準
同 柳英
本府郡守 方演復
同 李承九
朝鮮公立高等女學校長 三明和郎
本府郡守 朴晋哲
本府京城醫學專門學校教授 須古秀雄
朝鮮公立實業學校長 倉員榮一
兼同教諭
本府郡守 金極一
朝鮮公立實業學校長 久保田啓太郎
兼同教諭
本府道技師兼朝鮮道立醫院醫官 杉田感
朝鮮公立實業學校長 原口良策
兼同教諭
本府道小作官 市野澤酉之助
本府道警視 小松寬美
本府郡守 金振玫
朝鮮公立實業學校長 濱口百明
兼同教諭 小久保磐吉
同

本府警察官講習所教授 山村正輔
本府道警視 一杉源平
本府鐵道局技師 今井修二
本府鐵道局副參事 田邊多聞
陞敍高等官六等
本府郡守 鄭雲成
同 柳時煥
同 金亨斗
同 朴東錫
陞敍高等官七等
朝鮮社會主事 吉永貞
朝鮮産業技師 中島寛
陞して高等官五等を以て待遇せらる
朝鮮社會主事 日野春吉
朝鮮産業技師 植田春見
朝鮮土木技師 福田英夫
陞して高等官六等を以て待遇せらる
朝鮮産業主事 逆井福治
陞して高等官七等を以て待遇せらる

本府京城法學專門學校教授 五十部敬助
本府道視學官 土井寛市
朝鮮公立實業學校長 増村浩門
兼同教諭
朝鮮公立高等女學校長 佐藤三代治
兼同教諭
本府道視學官 青柳泰雄
本府府史官 稻葉岩吉
本府道技師 齋藤新右衛門
本府鐵道局技師 宮内丈三郎
本府道技師 上田政義
本府京城醫學專門學校教授 弘中兆
京城帝國大學助教授 藤田亮策
本府道技師 伊佐山伊三郎
朝鮮道立醫院醫官 堀越莊次
本府道技師 新谷正夫
本府遞信技師 神田常男
本府事務官 高尾甚造
本府道技師 三木源吾
陞敍高等官四等
朝鮮公立高等女學校教諭 加賀屋源之助
同 白水千里
朝鮮公立高等普通學校教諭 篠原惟道
朝鮮公立實業補習學校教諭 有川久次郎
朝鮮公立高等女學校教諭 櫻井潔
朝鮮公立實業學校教諭 石井篤雄
朝鮮公立高等普通學校教諭 山崎井高取
本府遞信副事務官 永井十太郎
京城帝國大學助教授 手島文倉
本府郡守 鄭然基
本府師範學校教諭 市村秀志
本府道技師 西次雄
京城帝國大學助教授 加來天民
同 水島治夫
本府京城醫學專門學校教授 寺坂源雄
京城帝國大學助教授兼本府京城醫學專門學校教授 鈴木元晴
本府道技師 中島蝶
朝鮮道立醫院醫官 下津實行
本府農事試驗場技師 増永信夫
朝鮮道立醫院醫官 小野寺二郎
本府技師 富樫直次郎
加賀谷金之助
陞敍高等官五等
朝鮮公立高等女學校教諭 宮崎半内
本府判事 山中忠太
同 菊川惇
朝鮮公立實業學校教諭 芳賀金剛
朝鮮公立中學校教諭 齋藤伊三郎
朝鮮公立實業學校教諭 長谷川文太郎
本府道視學 植村玄厚
朝鮮道立醫院醫官 辛承浩
同 緒方長文
本府林野調査委員會事務官 小林尚古
本府郡守 李燦容
本府遞信副事務官 村越才治郎

神宮參拜

(三十日)總數一九五人▲内譯內地人七六九人▲朝鮮人四〇四人▲支那人二九人▲歐米人一人▲滿洲朝鮮神宮奉讚會員四四人▲滿洲長春商業學校五八人▲京城櫻井小學校四五人▲熊本縣高等工業學校二一人▲京城各小學校長三四人▲前年度總數一二三二人▲(三十一日)總數三七八八人▲内譯內地人三〇五人▲朝鮮人六七人▲支那人六六人▲神宮奉讚會員五〇人▲前年度總數一四四人▲(一日)總數三八九八人▲内譯內地人三三三人▲朝鮮人五四三人▲支那人二〇人▲歐米人二人▲朝鮮神宮奉讚會員七六人▲朝鮮總督府警察官講習生三五〇人▲同上く刑務所員九一人▲京城丁子屋青年訓練所員七〇人▲前年度總數二六七三人

會

警察部長會議 各道警察部長會議は五月十一日から三日間森岡警務局長統裁の下に本府第一會議室に於て開催することになつた
朝鮮商業會議所聯合會臨時總會 來る五日午後一時より朝鮮ホテルにおいて開催、左の順序で附議
一、經過報告、會規通過の件 一、收支豫算案承認の件 一、今後の進行方針
熊本縣人會 來る七日午後六時から黄金町一花月食堂本店で同會創立總會開會準備の發起委員會を開催する

人

◇山崎勝治氏(金剛山電氣鐵道理事長)一日夕入城備前屋
◇青柳八百造氏(大田電氣常務)同 同上
◇松山源氏(京城府尹)▲坂田龍治氏(前京城府長、鐵道局庶務課)お揃ひで挨拶のため二日本社來訪
◇山中大吉氏(辯護士)府會議員立候補挨拶のため二日本社來訪
◇劉承復氏(元府學校評議會員)府會議員立候補挨拶のため二日本社來訪
◇洪必求氏(前府協議員)府會立候補挨拶のため二日本社來訪
◇森井與一郎氏(辯護士)府會議員立候補挨拶のため二日本社來訪
◇松尾貞一氏(北九州商船常務取締役)挨拶のため二日午後本社來訪
◇木藤藤一氏(前滿洲ハルビン支局長)新聞社京城支局長同道、入城挨拶のため二日本社來訪
◇大和田國之助氏(忠清南道警察部高等課長)來る六日午後十時半赴任の豫定
◇金仁泳氏(道警部補)警務課勤務挨拶のため二日本社來訪
◇立澤識尚氏(利川警察署勤務)本府警部補本町署勤務中の同氏は今回京畿道利川署に轉勤、六日頃出發赴任につき挨拶のため二日午前本社來訪
◇伊藤久子孃(加藤本府水利課技師四女)一日急病にて死去、告別式は自宅(西大門官舍三三號)にて執行

航空往來

(二日出發) 下り ▲河野松乃氏(平壤へ)▲飯島いま子氏(同上)▲發船田一氏(大連)▲川島京丸氏(福岡へ) 上り (二日到着) ▲川島京丸氏(大連より)

東雲小唄 【77】
淡路呼潮作 神保朋世畫

旅藝人 (十)

一方ロのまるで塵のやうな部落の小屋敷にどこからともなく曉の光りが淡く夢と流れだした。乾大藏は、ふと眼をさましました。炭々と天を焦した猛火の裡に斬刻の身を擽へながらいまは是まで、と覺悟をした時、ふいに眼がさめたのである。夢は上野の戰ひ――青鼠の彰上のそれだつた。

咽喉が乾き切つてヒリヒリしてゐる。

『冷水だ』

と、まだいくらか夢ごこちのまゝ、ふと寢返りを打つて腹ン這ひにならうとすると

『お眼覺めですか』

大藏は、ぎよつとした。

君代だ。

しかも、諷呻きながら氣がついて見ると、わが下半身に年増ざかりのあぶらぎつた羽二重肌が風をとほさじとばかり。

『あッ、惡は。』

『はい、お冷水を差上げませう。あなたは、ほんとによくおやすみになりましたこと。でも、もうあなたは妾のものだ。』

『……』

『ひどく醉つてみたから――なあンてね、もうそんな逃げ口上は通りませぬ。ご迷惑でも何でも妾はもうおそばを離れませんよ。』

『何?乾さん!』

『さう、醜名は菲風劍之介。しかし本名は乾大藏――それ、ゆふべあなたがさう仰有つたのです。そのうへ以前のご身分からお酔までもチャンと承きました。尤も、二妾は女房ですもの、もつともつと世をちぎつたのですもの、いはゞいろんな事を聴いて置かないと』

『然うですか。そんな事を喋べりましたか』

大藏は悔恨の眼を閉じながら悲く云つた。聞を溜いて吐き出すやうに

『馬鹿めが……』と、つぶやくと

『おや、誰がばかなのです?』と君代がすかさずオッに絡みはじめた。口吻も痴話げんくわも、閨房の世界ではたのしみの中である。

その方面では、わが大藏は全然乳兒であつた。何も知らなかつた。組上の魚よりも慘めな姿だ。それに反して、女の方は、閨者から外道作法を經て出た凄かものだ。色魔の四十八手の奥義は元よりのこと、紅閨巫山の祕術も一流の達人なり、そのうへ大藏よりも四つ五つ年齢が上である。だからどうもがいても敵はなかつた。

女郎蜘蛛!

然うだ――君代はまさに特別大きな女郎蜘蛛だつた。大藏はその呪はしい毒蜘蛛の網にかゝつたいつびきの小虫だ。

で、助からない。

雷帯の捐星取りからはじめて、さんざ面白づくの姫戯をならべた君代は

『もう此の邊で――』と、そこは巧なもので、潮時を見て、仲直りの朱唇をやけに強く押つけながら

『お可愛い人』

などと猫が鼠を弄ぶやうに、一擲いつしやう自由自在に。堪らないのは乾大藏だ。

『おやおや。もうそろ〱お正午だよ。ねッ、お傳、ちよつと奥の形勢を――』と茶の間の長火鉢の前から、大經臓の女將が、かゝりの女中お傳を呼んでさういふと、

『おゝ眠だ、ほゝゝゝ』

そしてお傳は、誰々茶の間を出て行つたが

『お德ちやん!後生だよ、代つておくれよ』

と、閉際のお德にその大役をふりむけた。

あすの天氣 (3)

高氣壓は支那東海から北支那西部及び滿鮮に擴がつて南鮮方面の氣壓は低い南鮮部は曇りその後天氣はよく一般に平穩である明日は曇り勝ちだが暖かい

豫報 曇一時晴
二日正午 三度二
一日最低 一度六

京城 三日酒造合資會社

▽―花に魁けて遠來のお客―△

上、まづ朝鮮神宮へ參拝 下、京城驛頭で、ずらり並んだ腕車に乗り込み、これから見物へ押し出さうといふところ

明日(三日)

◇記念植樹 午前十一時より淸涼里林業試驗場にて
◇春の競馬(第四日)午前九時より東大門外にて
◇城壁めぐり(本社主催)午前九時社稷公園集合、同九時半出發
◇京仁驛傳競走 午前十時京城驛前出發(參加チーム、養正、京城農業、培材、徽文、半島少年)
◇嚴島祭(朝新主催)午前九時京城驛前廣場にて
◇商店對抗リレー(同上)午前九時驛前出發
◇針供養 午前九時より午後四時まで西本願寺にて
◇苗木市 三越裏、本町電車終點、光化門通、鍾路、吉野町入口、淸溪町十字路等

まづ京城驛で一喜劇 氣まゝなお客さん
一等借切車で乗込んで のどかに京城見物

春の半島を第一番に訪れた珍客ハンブルグ・アメリカンライン世界一周觀光船レゾリユート號(二萬トン)のミリオンダラー(百萬長者)たちは二日午前九時二十分一等車五車を連らねた

臨時 列車で京城を訪問した。百二十九人の凝勝な連中がドヤ〳〵とプラットホームに降り立ち揚々として出口へと行くのも景氣よかつたが、中に一人のお婆さん、ホームから出口へ上る段々を見て『こんな所は上れない』と駄々をこね出し驛の人が『そんならエレベーターで』と荷物運搬用のエレベーターへ連れて行つたところ『こんな汚いエレベーターはいやだ』と辟易して逃げ出すなどの

喜劇 を演じつゝ驛前廣場に勢揃ひの人力車百五十臺にツーリストビユーローから差し廻しのガイド十名を先頭にうらゝかな日和の中をまづ朝鮮神宮―博物館―昌慶苑と見物して正午朝鮮ホテルに歸り、こゝで朝鮮名物の

妓生 の踊りを見つゝ中食をとり、午後は自由行動で市内見物、ホテル附近の土産店でおみやげ物の雜貨等を買ひ込んで午後四時發列車で船のホテルに引揚げたが、一等車で京仁間往復汽車賃がザッと四百五十圓、人力車賃が五百圓、ホテルにもそれ相當に金が落ち京城にはありがたいお客さんであつた

派遣選手は約百八十名
經費は約廿五萬圓

【東京電報】大日本體育協會は一日夜緊急理事會を開き オリムピック大會準備の件
一、派遣選手約百八十名、經費約廿五萬圓
一、オリムピック後援會組織、會長阪谷男
一、一九四〇年國際オリムピックを東京に開催する樣努力すると
その他を決定した

世間態を恥ぢて 双兒の一人を殺す
無情な母に懲役一年六ケ月

京畿道廣州郡五浦面役里鄭幼年(二三)にかゝる嬰兒殺し事件は二日午前十二時より京城地方法院山下裁判長、池田檢事立會の下に開廷、事實審理に入り被告は昨年八月廿四日頃かつて寡婦の楊平郡楊西面木旺里に立歸つたが間もなく双生兒を生み落してしまつた。二兒を生み落して被告は今更のやうに『若い女が二人も一ぺんに子供を生むなんて……』と妙に世間態を恥じそのうち一人を殺そうと突差に考へ溫突内で生れたばかりの子供を四分間吊りさげてゐたがなか〳〵に死なないところからこれでは餓死さしてやると、この後ずつと乳を與へずに困たものでそのために折角生れた子供は一週間目に死亡するに至つたといふ。池田檢事は被告の無智無情を叱責し懲役一年六月を求刑した。なほこの日法廷には大學病院の看護婦が二十人傍聽し、この殘酷な嬰兒殺しに知らず嘆息をつく者さへあつた 判決は九日

京城名菓 文化まんぢう 大和軒

街を―野を―山を すべてを綠化しやう
全鮮一齊に行はれる 明日は記念植樹デー

◇もう四月だ、春だ、陽春だ、春の訪れの遲い京城も四月に入るや爆發的に春は躍動して人は戸外にせはしく飛び出すのだ京城驛は一日二千人近い乗降人員が殺到、列車は増結に暇とつて延發する。昌慶苑はガラリと門戸をひろげ、奬忠壇はカプルの瞭言が櫻の芽の下にさゝやいてゐる。『Z旗號ロンドン飛行』『西部戰線異状なし』等々キネマはシーズンに入つて一齊に目彈を連發すれば小原小春舞踊公演會など公會堂も夜はアカ〳〵と灯をつける。もう人々は『今日は何處に行かう』と身をもてあます必要のない陽氣なのであるこのテンポを日一日と早めた春もいよ〳〵あすの陰曆三日の綠化運動から内容的にグンと急調子となるといふものだ、春の陽氣を身に感じても草木はまだ充分の芽を出さないこの時綠の文字はわたし達の嬉しい便りであらう。騒しもの、ドンチヤン騒ぎのうちに都土には惠むほんとうの春はこれからだ……◇

朝鮮全土をあげてあらゆる人々が到る處に植樹する記念植樹は明三日神武天皇祭の佳日を卜して全鮮一齊に擧行せられる。記念植樹はその第一回を明治四十四年寺内總督時代に擧行せられて以來、わが朝鮮地方の年中行事として行はれ來り今年は早くもその第二十一回目に相當するのである。かつては禿山の半島山河も今や綠の色に包まれんとし昨年までの植樹累計本數は無慮三億二千萬本、參加延人員九百六十二萬人に達してゐるのである。この意義深き春三月の植樹デーは京城にあつては總督を初め官民一同水淸き淸涼里林業試驗場地域内の植樹地に集まり喜々として苗樹を植るのほか、全朝鮮の邊土の果に到る迄老若男女手をとつて野に出で山に登つて植樹に一日を瞑想するのである。この世界に類例なき國民的植樹デーは何故かくも朝鮮においてのみ盛んなるを得たのであらうか?それには歴史、習慣の上に永い惱みがあつたのだが、綠化の運動によつて死滅の山河は漸く生色を加ふるに至つたのである。

注意

▲參加者は終始團體行動をおとり願ひます

明日は 城壁をめぐりませう
團體申込みもあつて既に六百名を超過 賑やかに家族的に

惠まれた陽春の一日、最も愉快な行樂、アルコウ會主催の城壁めぐりはいよ〳〵明日となつた。明

三日 の祭日は、殊に朝鮮にとつては意義ある記念植樹の日であり總督府主催で第二十一回の記念植樹が郊外淸涼里で行はれる外全鮮を通じて、『山を綠にしませう』『木を植ませう』の記念植樹が行はれます。アルコウ會主催の城壁めぐりは又一面老若男女あらゆる方面の皆さんの參加によつて行はれる綠化運動の意義深い催しでもあるのです、本府山林部、京城營林署が大なる後援をされるのを見てもうなづけることです。步きませうのアルコウ會の

趣旨 に贊せられて、續々參加の申しこみがあつて、昨一日夕刻までの數はまさに六百名を突破してゐます。明日は優に千名に達するものと思はれます。婦人に少年の團體參加もあり、一家總出での參加も本年は目立つて多い。大學病院の看護婦さん、遞信吏員養成所の卅名の團體參加があつて、アルコウ會ではなくては見られない賑やかさです

城壁めぐりの順序

一、集合場所 社稷壇公園に集合のこと(電車は光化門交叉點下車西北約五丁のところにあります)
二、集合時間 午前九時、此處で會員にプログラム進呈
三、出發 午前九時半社旗を先登に集合地を出發仁旺山に向ふ
四、佛岩、曲城、仁旺山、彰義門を經て北岳山頂(白岳)に達し晝食
五、此處で山林部、營林署側員による湯茶及び菓子の接待あり
六、晝食後少憩の上、午後一時此處を出發惠化門(東小門)を經て駱駝峰に向ふ
七、佛敎新門學校裏手の山で苗木配付を受け、佐藤山林部技師の講演『山はアルコウ、木は植ゑてオコウ』を聽く
八、東小門に出で自由解散(午後二時半頃)

▲係員の注意や指圖はお守り下さい
▲樹木を折つたり愛林思想に反する行爲はお愼しみ下さい
主催 京日アルコウ會

交通事故二つ

◇一日午後七時頃高陽郡漢芝面上往十里一七九番地馬車挽(三三)が府内西四軒町六二番地先を通行中西四軒町六二崔容鉉の長女永仙(二つ)が車の後部にブラ下る遊戲をしてゐて墜落擦過傷を負ふた
◇二日午前十二時半頃府内黃金町一丁目で本町通り方面に向つて進行中の自動車黃金町三丁目二五九番地黃金タクシー運轉手神崎好太郎が太平通り二丁目金與旅館止宿鄭朋行商鄭三旭(二〇)を轢倒し右頬、左足全治三日間の打撲傷を負はしめた

夜の京城名物
鍾路大通りに 今晩から開かれる

夜の大京城で一つの名物となつてゐる鍾路大通りの夜店が二日から開かれることゝなつたがこの夜店は細民救濟の一として夜市を開設し勞働者その他細民にして晝間暇なき者の需用に供するもので期間は例年四月一日から十月末まで毎夜午後七時から十二時まで開店され場所は鍾路二丁目一〇一番地前から同三丁目八四番地前まで約十町、四百七坪で店が二百六十五軒で一軒が一坪を貸付されることゝなりこの二百六十五軒の店が又思ひ〳〵の商品を並べここへ行けば普通の勞働者なら素ッ裸で行つて頭から足の先まで揃つて飯まで喰へるといふあらゆる商品があるので勞働者から喜ばれてゐるこの店賃がまた安い一晩金五錢(一ヶ月一圓五十錢)出店料一ヶ月五十錢といふので夜店の商人はこの權利を得るために我も我もと出願し開店前すでに締切り二日午後一時抽籤に依つて場所きめが行はれ二日夜から毎日クラチヤバ(より取り見取り)の聲で賑はふであらふ

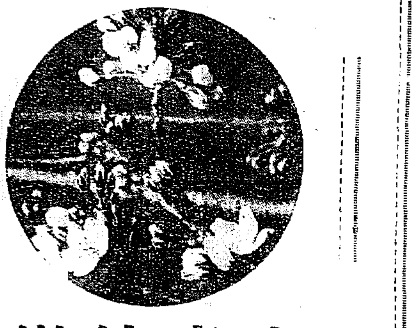

家庭植樹

明三日は植樹デーです皆さんのご家庭にはどんな樹をどう植ゑればよいか、わかり易く話しいたしませう……

一、樹木を植付けるには、先づその土地の氣候に適合したものでなくてはなりません。内地の杉やヒノキ類の如きものは、京城には適しません。陸地に植るものと陽の良く當る場所に植るものとの區別もせねばなりません。アカマツやカラマツは陸地に適しませんが、テウセンマツ、モミ、ビヤクシン、ツツジ等は、これに耐へる。植る季節はなんといつても解氷後二週間位の頃が理想的で、木の芽が萌え出してからは植付ることは避けたがよい。植孔は成るべく大きく掘り樹木の自然の狀態に植付、根の間隙のないやう充分土を入れ、淺からず、深過ぎず、堅く踏みつけること、根を日光に曝すことは大の禁物です。

二、大きな庭樹を植付るには前年から根廻しをしたり、枝を減つたり、幹を巻いたり、充分の注意をせねば成功はむつかしいもので專門の庭師でも、容易なものではありません。それからよく街頭で賣歩るいてゐる根つきの松や躑躅などを、お買ひになる方も多いやうですが、なか〳〵活着しませんから、確かな出でない限り安價だからといつて無ぞみに需求せぬ事が得策と思ひます。殊にこれ等の中には他人の庭や、山から盗んで來たものもありますから堀ろ掘ろ(?)

三、京城府内及附近の山は風致とお互の保健上、將來ますます保護と手入れを要するのですが、當局の努力に拘らず毎年被害の方がはげしいので、このまゝでは一層荒廢するばかりです、お互に自分の山として育てたいものと思ひます

大迫盤俊(京城營林署)

京日アルコウ會 城壁めぐり略圖

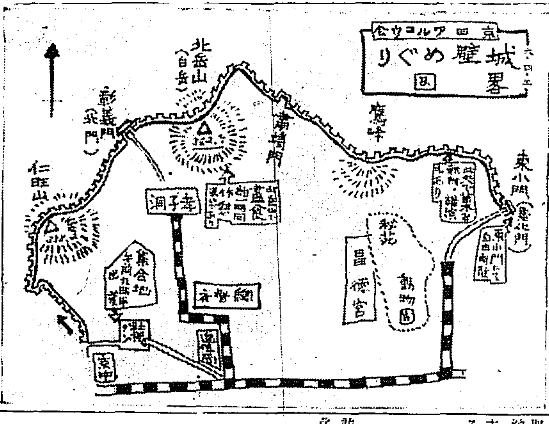

婦人も青年も ゼヒ御讀み下さい!

前間恭治氏第四著『修養雜話』は廣く大好評非常な賣行です讀天下皆様の御熟讀を切望いたします。

前衞同盟の判決言渡
丁寬鎭は懲役五年

前衞學生同盟丁寬鎭ほか四名にかゝる治安維持法違反事件は二日午前十一時より京城地方法院金川裁判長の下に開廷、裁判長は丁寬鎭に懲役五年、鄭兄弼、趙成俊に各二年、金鍾洙、李元鳳に各一年六月を判決言渡した、なほ金鍾源は五ヶ年間刑の執行を猶豫され殘餘の被告全部は未決拘留百二十日間通算された

碧蹄面の強盜片割れ
平北から押送

去る二月廿八日高陽郡碧蹄面官山里二三三羅振哲方に侵入した強盜犯人未逮捕逃走中の平北鐵山郡龍川面靈山洞前科二犯文觀敏(三五)は三十日新義州署に逮捕され取調べ中の處一日夜西大門署に押送されて來たので二日は龍山司法主任の手で嚴重取調べを受けてゐるが餘罪ある見込みである

アルサ號香港着

【香港一日發電】歸還の途に在る訪日佛機アルサ號は一日午後一時當地着二日朝出發の筈

廣商4 坂商0

【大阪電報】大每主催全國中等學校野球大會第二日の坂出商業對廣島商業の試合は廣商先攻で午前九時開始、結局左のスコアで廣島商業勝つ

坂	0	0	0	0	0	0	0	0	0	0
廣	1	0	0	0	0	2	1	0	A	4

弓術模範試合

酒井弓術範士歡迎弓術大會は三日午前十時より獎忠壇においで擧行されることゝなつたが當日の出場者は向野左門、重脇直吉、幸野銀吉、鶴山英夫、楠田日翁、樋口長次郎、倉智久男、渡邊忠次郎の八氏で近來にない模範試合であらう

珍らしい皆既月蝕
三日午前三時廿一分から

【仁川電話】三日は珍らしい皆既月蝕がある、仁川觀測所の發表によれば四月三日午前三時二十一分月面の左より缺け初め同四時二十三分より皆既となり五時七分生還、五時五十二分、左上の間より生光し六時過ぎ頃一部蝕帯のまゝ西方に沒する、この月蝕は皆既蝕であつて本邦各地で見られるが、近畿地方以東では生光は見られない、しかし鮮では月入がおそいから生光が見られる

一、新義州營林署第二工場汽罐据付 外二件 工事 右四月八日午後一時入札ニ付ス詳細ハ四月二日以降ノ朝鮮總督府官報ヲ見ラレ度シ 昭和六年四月三日 新義州營林署

解雇廣告
蘭子事 湯川成子
みどり事 玉井春子(藝名 照子)
右の者今般不都合の廉に依り解雇致しました
本町二丁目五 サロン アルプス 營業部 電話本局一二四番

タンスは津村
製造元より直接需要者へ 京城本町四丁目(郵便局西) 津村タンス店

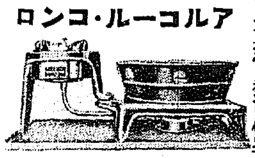
瓦斯電熱より便利な アルコール・コンロ
アルコール一升三回九十錢 其の他各種コンロ製造
名古屋製作所 名古屋市中區向町 (特約店募集)
型錄進呈

總督府令檢査で
眞の合理は檢査品を選賞者に
味の良いのは生まだ籾からの
白米に限る
合資會社加藤精米所

皮膚泌尿花柳病
醫學博士 渡邊晋
京城黃金町入口 日本生命裏
診療 十二時半マデ及ビ夕刻

愈々新學期が始まります皆様の机上へ!!
通學用置時計特價賣出し
(景品附置時計は引續き提供致しますから早く御求め下さい)
期間 四月三日より十日迄
京城本町一丁目 株式會社 大澤商會京城支店

祝朝鮮地方自治制實施
慶南馬山
馬山繰綿工場
馬山繰棉工場製綿部
電話一三七番

會葬御禮
若根當五
親族一同

耳鼻咽喉科診察
京城府黃金町(電本六四二)
醫學博士 阪井清

春季競馬大會
會期 四月三日(大祭日)四日(土曜日)五日(日曜日)
十週年紀念競馬大會
會期 四月十日(金曜日)十一日(土曜日)十二日(日曜日)(雨天順延)
各日共午前九時半發馬
會場 京城東大門外新設里競馬場
社團法人 朝鮮競馬倶樂部

電話變更謹告
本局 八七番
本局 二九五七番
に替へました何卒よろしく御願ひ致します

クリーニング値下斷行
お召替への、シーズン中の奉仕値段
冬背廣三揃
オーバ
トンビ
各一圓七十錢
クリーニングは、斯界の權威神戸市陳野工場に於て十數年間研究せる技工を從事させて皆様の御期待に副ふ可く努力して居ります何卒御用命を……

創業明治九年
紳士服店 富田屋

春の新柄洋服地發表會(弊店樓上)三日ヨリ
しつくりと身に合ふスマートな富田屋の合服
富田屋特製 優良レディメード 合背廣オーバ品揃
一九三一年の新製品…… 背廣三ツ揃(特製品) 二十二圓ヨリ
英國品と國産品 新柄背廣地 トンビ地等…… オーバ(特製品) 十八圓ヨリ

一朝鮮人青年に與へたる書 (二)

◇……佐村三岳

私はR公立普通學校において約三年間にわたり君を教育したのであるが、その間において君の智能に就て私の觀察し考査したる所を忌憚なく申し上げるなれば、君の智能は遺憾ながら平均智若くは平均以下であると判定せざるを得なかつたのである。私が今君に對して君が高等普通學校に入學したのが抑も誤つてゐたと申すのは主としてこれがためであることを諒解して戴きたいのである。君は極めて正直で言動に表裏がなく、級友に對しても甚だ親切であり且體格も良好で動作を厭はず頗く働く善良な子供であつた。しかし君の智能程度は前申した通り平均智若くはその以下であるから君が普通學校卒業後は農業補習學校か若くは農業學校に入學すれば必ず成功して將來農村開發の有力なる指導者となるであらうと君の將來に對して大に囑望して居たのである。私のこの考へは嘗て二度君の宅へ伺つた時父君に對して内々申し上げたことがある。その時父君は『若しK公立農業學校に入學せしめるならば卒業迄に何程の學費を要するか』と尋ねられたこともあり色々相談した後、父君はとにかく普通學校卒業後は君をK公立農業學校に入學させやうといふことを決心せられた樣子であつたので私は大いに安心致してゐたのである。然るに君の普通學校第五學年修業と同時に私が他道へ轉任しなければならぬこととなつたため、折角父君の同意まで得てゐた私の考へ通りに君を指導し得なかつたのは私の罪であると自らとがめ、深く恥ぢ入つてゐる次第である。今日農業學校の卒業生中には農夫となつて働くものが果して幾人あるであらうか。十中の九分九厘までは官公吏若くは會社員の如き俸給生活者となることを希求してゐるのが現在の狀態ではあるまいか。内地の或る農業學校長の話に、卒業生中の殆ど全部が郷里に歸り眞の農夫となつて父祖の業につとめ着々成績を擧げ副業にも精出してゐるのであるが、一年餘りを經過した頃この青年が突然學校長のもとをたづねて官吏に就職する爲斡旋方を願出たとのことである。學校長は驚いてその不可をさとしつゝ願出の理由をたゞして見た所が、近隣の人々がこの青年の熱心に勞働する有樣をみてこれを稱揚しようとはしないでかへつてこれを冷笑し『折角農學校を卒業しながら家に居て稻を作つたり豚を飼つたりしてゐるなど實に愚かな青年である』と盛に惡口をするのが兩親の耳に入り兩親はこれを聞き兼ねて近隣の人々に對する面目上是非官吏になつて呉れと涙ながらに切望せらるゝので、不本意ながら已むなく學校長まで就職を願出たのであることが分つたといふ實話を聞いたことがある。私が君を普通學校卒業後農業補習學校か若くは農業學校に入學させたいと考へたのは、卒業後俸給生活者にさせようといふやうな意味は寸毫もなく、君が父祖の業を受け繼いで眞の農夫となり熱心に働き郷土の先覺者指導者となることをのみ念願して居たのであることはこゝに説明を要しない所である。

學校から家庭へ 家庭から學校へ (13)

三月十六日本社貴賓室に於て

出席者

- 京大病院小兒科長醫學博士 土橋光太郎氏
- 京城師範學校々長 渡邊信治氏
- 京城中學校々長 關本幸太郎氏
- 京城第一高女校々長 森田安次郎氏
- 京城師範學校主事 市村秀志氏
- 城大法文學部心理學教室 天野利武氏
- 日の出小學校々長 石原淸熙氏
- 京城師範學校訓導 平田庫太氏
- 同 松田銀治氏
- 同 田村千歲女史
- 愛國婦人會京城幼稚園 隣柄とよ女史

父兄側

- 極東時報社長 井上收氏
- 城大教授 松月秀雄氏
- 中央試驗所技師 寺田武隣氏夫人
- 商業通信社 山本滋雄氏夫人

本社側

- 社會部長 寺田壽夫
- 莊司鶴仙

學習よりも健康に

井上氏 先程は復習といふ意味だつたでせう。

山本夫人 さうですね。

石原氏 復習は强ひる必要はないでせうね。たとへば食事の後などに今日は學校でどんなことを聞いて來たかとか、子供の習方はどうだつたとか話をするといつた位の程度のことだらうと思つてをります。別にこれから復習の時間だとかいつて五分とか十分とかやる位ならむしろやらぬ方がよいと思ひますね。餘の方は又別ですが。

寺田氏 つまり入學當時は勉强よりも身體に重きを置くといふことなんですね。

石原氏 どうですか。入學前と入學後の身體の發達なんかに目立つて變るといふ事がありますか學校に行く前はよかつたけれども學校に行つたら目立つて發達が減つたといふことはありませぬか。

山本夫人 私のところでは反對ですわ。學校に行く前よりもずつとよくなりまして、今年滿二年で、今度三年にならうとしてをりますが二年生頃から身體によい影響を與へてゐるやうでございます。少し肥つて參りましたし、尤も身體の發る時機に當つてゐるからかも知れませぬけれど……。

市村氏 却つてよいのですね

山本夫人 食事の時間でも決まつて、適當の時間に食べるのですから却つて……。

寺田夫人 私の子供も學校から歸つて來て疲勞するといふやうなことはありませぬね。

松月氏 私の方も大體よいでしたがね。今度もよいでせう。

土橋氏 初めは發育なんか多少後へるのではありませぬか。これは私はよく記憶してをりませぬのでしつかりしたことは申し上げられませぬけれども解剖の樞村君が一年や二年の體格を見てをりますと、二年になると非常に大きくなり、一年は多少後へはしまいかと思つてをります。身長の伸び方においても……。

市村氏 統計なんかに見ると發育一年なんかは、體重の增加を中止するといふやうなことをいつてゐる人がありますね。却つてマイナスになり、身長も衰微するといふこともあるさうですね

土橋氏 さうらしいのです。二年を取つて見ると急に殖へてるといふことでしたが。

松月氏 さういふことは家庭から學校への方法上の一つの暗示を與へるのではありませぬか。若し方法がよいと特に發達を阻害することなしに順ろよく進むといふやうなことを考へられぬでせうかね。

土橋氏 さうですね。

松月氏 そこに一つの方法上考究すべき余地があると思ひます。

關本氏 學校に行かぬ子がないのですから比較して見ることが出來ない。人間の生活は平均に行かぬのですね。或る時は止まり或る時はずん〳〵伸びる時もあるのですから。發達に發達するといふこともある。それが廿五歲までのうちに同じやうになりますから、果して小學校に入る頃に影響を受けたのか、入つてからのみさうなるのか、或はそれよりもつと年が進んでから受けるものか、そこに悲喜劇がありますと全體今の解決がやさしいと思ひますね、何か研究したものはありませぬか。

松月氏 精神的に多くの民族の向といひますか、入學年齡といふものは大體一致してをりますね大抵滿六歲から……。そこに言はず語らず可成り大きな變化があると思ひます。乳兒と兒童と變るといふやうな時期でもありませうが、身體的にも精神的にも可成り變化を來すといふのは人類の發展過程からも來てゐるのではありませぬか。

關本氏 外部の何かゞさせてゐる譯ぢやありませぬかね。

けつこん

開城公立商業學校教諭吉岡雅孝氏と三浦繁子孃(京城學校組合議員三浦幸一郎令孃にして龍山小學校奉職中)との結婚は、京城商業學校長久保田徹太郎氏夫妻の媒酌により廿八日式を擧げ、同夜京城ホテルで盛大な披露宴があつた(寫眞は新郎新婦)

夜襲—爆撃—破壞 息もつかせぬ空中戰

『輝く女性』と大正館上映中の ツエッペリン倫敦襲擊

一日から本社後援の下に大正館に上映中の『ツエッペリンロンドン襲擊』は空の巨船ツエッペリンがロンドン夜襲をクライマックスとする航空戰映畫であるが、七、八の出譯、ロンドン市民の恐怖、一點裝の活躍、探照燈の光芒、照明彈、爆彈投下、炸裂、破壞、飛行機との戰鬪、空中の射擊戰、ツエ號火災、墜落等息もつかせぬ壯烈な場面がつゞく。中央館の『西部戰線異狀なし』と好個の對照をもつ戰爭映畫である又『現代劇は松竹もの』といふ斷然第一位の定評をもつ蒲田映畫、人氣もの岡田時彥、八雲惠美子、龍田靜枝主演『輝く女性』はこれまた近代的感覺をもつ溌溂たる現代劇である。時代ものには新人高田浩吉主演の『湖の街』があり、それに短篇もの『磊落男』を添へて堂々たる映畫である

『鹹浦の苫屋』小原小春の舞踊と劇の夕(昨夜公會堂で)

小春の舞踊と劇を見る

大野生

小原舞踊研究所開所披露として一二の兩日府内長谷川町公會堂で舞踊と劇の夕が公演された半島に生れた折角の研究所を龍頭蛇尾に終らせたくないので、まづ發展を祈つて置く

◇ ◇ ◇

第一舞踊三番で小山政子さんと伊井島正雄君のシテはどこかに物足りなさを感じさせられる箇所すると文樂の人形を聯想するに止まるが、流石に小春は藤間流からあみ出した獨特の小原流ともいふべき藝風で狭い舞臺を狭く見せた。

第二江戸の春では仇を討たれる弱い武士も仇を狙はれる弱い浪人も氣分がシツクリと合ひ觀衆も劇の中に引入れられてゐたが難をいふと仇を討つ浪人家木大輔(黒田繁)が妻の簪枝を背に負つて登場し背に負はれてゐる妻が死んでゐる事に氣づいて下に降した時の表情が出てゐなかつたやうだそれから仇を討たれる弱い武士田村岐之進(伊井島正雄)の妻清野(小山政子)が夫の仇に討たれた瞬間の驚きと弱いながらもと立上る時の動作が意劍であつて欲しかつた。

◇ ◇ ◇

第三新舞踊の氏神流石は御大遠山小原の出し物だけあつて家庭劇ナンセンスで明るい氣分の中に融家を終了し一斷藤の打ちところがない惜むらくは舞臺が二間狭かつたらと思はれた

第四新舞踊紅葉の橋小春獨特の作で新味を多分に採り入れられた華やかなもので野球服を着せたところなど面白く一刷ワキの振袖を、洋裝で振付たらとも思へたあの狭い舞臺を巧く使つてバックなどの相當にこらし洋樂を自由に使ひこなしてゐる處など凝て係の苦心が偲ばれてゐて嬉しい

第五新舞踊の苫屋遠山の久六、小春のおまち、飼鶴の峯兵衛この三人の氣持ちがシツクリと合つて殺りがちな場内を引締て知らず〳〵の間に劇中に捲き込んでゐた二場目で久六が峯兵衛を殺害する處をカゲでやつた處などなか〳〵こつてゐるたゞ帝席の場で淡節の話の中に『何々だから』といふのを『何々だで』といふ具合に田舎者らしいセリフをやつてもらへば劇がまだ生きて來はせなかつたかと思ふ

第六の舞踊老松は小原小春孃の創意になる舞踊で我々の評は許されない

◇ ◇

大體においてこの公演は遠山プロダクション、オンパレードといふのが適評かも知れないあのガランとした公會堂を使ひこなしてゐる處は流石は玄人でなければ出來ない藝當である

西部戰線異狀なしに就て

内田近夫

人間のその最もナイーブな感情的であるにしても、それだけに直截な心情の流露には、我々を動かすに充分なものが脈々として波うつてゐるのである。『西部戰線異狀なし』における作者ルマルクの心情は正にそれであつたといへる。作者は決して戰爭に對し鋭い客觀的な批判の眼を向けはしなかつた。それは卽物的であるが故に充分リアリテイを持ちはしたが、なほ報告的なつゝましやかさ、一個の人間的な記錄の特性が燦然たる光輝を放つてゐるではないか!

ルマルクによつて『批判』的なものが表現されてゐたとは思はれない。批判らしいものが存在するとしたならば、確かにそれは作者の心外でならなければならぬ、自己以上——たゞ時の力、そうしたものが支配した印字のコンビネーションなのだといひうる。

戰場を離れて十一年後の現在なほ『千九百十八年の夏ほど血を流し、最も多くの苦しみを重ねた時はなかつた、戰場にある者は僕等の方が戰爭に負けたんだといふことを知つてゐた……』といふこの一節の、眞情そのものゝ全てをぶちまけた際の報告、又眠つたやうなある日『西部戰線異狀なし』報告すべき件なし』との報告のあつたその日——けだるい陰鬱の火が、一兵卒を砲彈のうすけむり行方途に、地上より彈つてゆく事實を眼のあたりに見た作者の眞情は察するに餘りあるだらう。そしてこれらの後優は充分暴露的であるといひうる。あらゆる階級を通じて、あらゆる人々をして『戰爭はあつてはならない——絶對に』と叫ばしめたともいへる、だがなほそれは第二次的な効果でしかない。

私は藝術が一つのプロパガンダであることを認める。それに反對するほど偏狹ではない。だが『潑き颱風』の價値するところにのみ藝術が生れ、社會的事實と直接的に結びつけることによつて(勿論それも見とめるが)のみ、僅かにその藝術價値を斷ずる狹量はとらないのである。眞實であるがゆゑに强く、敍事詩的な『報告』形式の興奮——その毅然たる藝術を唱和する詩的精神の、滲々とした脈搏を感ずべきである。

それはユニヴァーサル社映畫化し、ルヰズマヰルストン作る所の『西部戰線異狀なし』においても又等しくいひ得る言葉であつた。シネマは偶々その本質的な機能よりして眞實的であり、暴露的である。それだけ多くの、ルマルクが日本において直面した以上の、戰禍を散見するだらう。だが戰爭に對するあらゆる感情の流れ、たとへば饑じ、飢餓、凱旋——敗へ得る後優が十字架にぶちまけられ、涙滴と鮮血の呻き、眞實のドキュメンタリツクな迫る强さが、紙背を通じて訴へてきた以上の惻々たる恐怖がエクランに流れてゐる。尖鋭は失はれた、しかし詩情に濾過された鋭い眞實の光りがある。

撞球界兩雄の對抗試合

日本撞球界の重鎭牧野清一郎氏の入城を機として目下在城中の日本撞球選手崔岩氏の對抗試合は四月四日午後七時より府内櫻井町二丁目一七、二ツ玉倶樂部において擧行されることゝなつたが、當日の競技種目は

四ツ玉千五百點▲三ツ玉三百點▲ボークライン二百點▲スリクッション二百點▲各個人曲玉妙技

その他で火の出る如き好ゲームが展開されることを豫期されてゐるなほ當日この大會に兩氏招待等の意味で會費五十錢を要すると

(寫眞右は牧野氏、左は崔氏)

洋服裁縫基礎講座

(七)……小山敏子

前身頃の裁方説明

丈の延し方及び裾の開き方

先づ最初にハトロン紙へ前原型を重ねてずれないやうにピンで止めてから製圖を致します。前原型の裾からスカートだけの寸法を眞直に線を引く。但しスカートだけは背丈より脊丈を減じたる寸法(裾の開き方)原型裾幅の二分の一開かせてそれより三分減じた寸法を横に線を引くのでありますそして袖グリから裾へ向つて斜線を引く裾の脇は裾幅の中央へ向つて直角をとる前衿刳は圖の如く四分裁切る

後身頃の裁方説明

後原型も前原型と同樣にハトロン紙へ原型を重ねてピンで止めて置くのであります(丈の延し方)後原の裾からスカート丈の寸法を眞直に線を引く次に裾の開き方は前身頃の裾幅より六分減じた寸法を横に線を引くのでありますこの線の長さは前脇線と同寸法になる樣に圖の如く裁切りますこれで丈の延し方と裾の開き方が終りましたから次に下半身の裁にひだの入方を申し上げます

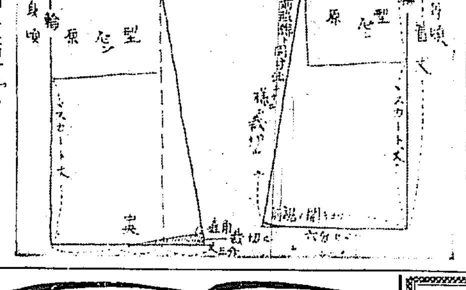

東京劇界便り

四月の東京劇場 菊五郎の初役大盜賊

東京劇場四月興行は菊五郎、彥三郎、源之助、男女藏、多賀之丞等一門に三津五郎、彥三郎の兄弟が夫々一派を引具して參加する外福助も加入する。出し物の一番目として『大盜賊』がいよ〳〵上演さる。これは從來屢々問題となり乍ら今日まで實現されなかつた菊五郎初役の事となつた新轉向の意氣組に燃ゆる菊五郎の大盜賊演出は、無論好劇家期待の焦點となるべく、吉岡鬼次郎は彥三郎、妻お京を男女藏、福助の常盤御前に彥三郎の[illegible]といふ配役。楷垣、曲舞、奥御殿の三幕を見せる。中幕は菊五郎が二十年ぶりの久々で常磐津松尾太夫社中により『山姥』を上演し三津五郎の怪童丸、彥三郎の山樵、舞臺装置は小村雪岱氏が擔當次は谷崎潤一郎氏作『お國と五平』で三津五郎の池田友之丞に、お國を福助が勤め裝置又小村雪岱氏が受持つ。次の所作事は菊五郎の次郎冠者に太郎冠者を三津五郎で岡村柿紅氏作『棒しばり』に他の追隨を許さぬ舞踊の妙諦を示し二番目は河竹默阿彌作『[illegible]』お仲の町、重本町の立田谷門口、同二階、今戸八幡假宅迄三幕と操り、菊五郎の大口屋曉雨、彥三郎の鉤鐘庄兵衛、福助の傾城若松に、彥三郎の逸見鐵心齋、時代、世話と名狂言を配列しての一座の舞踊は花見月の劇壇に一入の人氣を獎ることであらう、初日は一日

夢ノ野原 (四)

昭六ノオ話 第二話 岩本善作文 岩本正二畫

1、ワレヲワスレテ照六モ、ミナトイツシヨニ、ウタヒダシオドリダシ

2、オモシロク、トキヲスゴシテヰルウチニ、サツトノク、ツメタイカゼ

3、コトリタチハ、アハテテトビサリ、ヒラヒラト、ハナビラガチル

4、ウツクシイ、ゴテンモ、イマハナク、サビシイ、ノハラニ照六ハタタズム

大塚旅館開業

大塚榮氏經營の大塚旅館は今回朝鮮神宮表參道に新築落成したので明三日から開業することゝなつた

JODK 三日(金曜日)

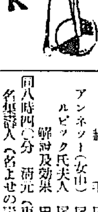

同〇時三〇分 氣象概況、各地天氣概況
同〇時四〇分 放送劇『海に叫ぶ』
場景 船大工の家
配役
小學校教員武田春夫 美崎周市
同夫人 直美
山本彥三 忠
下宿屋の娘お春 花丘葉子
老母 笹路禮子
放送指揮 美崎周市
提督 德江香洋夫
同一時三〇分 古談 報恩 [illegible]
同二時〇分 ニュース
同五時四五分 ラヂオ體操、今晩のプログラム發表
同六時〇分 お話(大阪) 忍術を使ふ動物(テキスト二〇ページ) 大澤現象
同六時三〇分 映畫物語(鮮語) 西部戰線異狀なし 金永煥 奏樂伴奏
同七時〇分 ニュース、明日のプログラム發表
同七時五分 浪花節(大阪) 兵士 天光軒滿月
同八時〇分 ラヂオドラマ(東京) 緒七 ジュールルナール作、山田珠樹譯
配役 ルピック氏、ルピック夫人、アンネット(女中)、[illegible]
解説及効果 田井淸滋
同八時四〇分 淸元(東京) 名集踊入(名よせの寢) 淨瑠璃 淸元梅壽太夫 同 淸元梅玉太夫 三味線 淸元和三郎 上調子 淸元梅七郎
同九時〇分 謠曲(東京) 國栖 シテ 粟谷益二郎 ツレ 伊藤千六 ワキ 上野八郎 地 喜多實
同九時三〇分 氣象概況、各地天氣概況、時報

2日 公設市場小賣値段

御詫

四月一日(エイプリルフール)付で市内約五千名樣に對して請求書在中と印した開封廣告配付致しましたに就まして各方面より多大の御叱りと御注告を頂きましたに付茲に謹んで御詫と御禮申上げます。

京城長谷川町 京城ビル二階 紳士服店 エンドー

内科・小兒科 小林病院 入院室 チフス、赤痢、猩紅熱等 旭町一(電本六九二・二六九四) 平山番地

高級の事務服 男子用 洋服用、和服用 婦人用(最新柄) 府内御註文次第 地方代引 京城府長谷川町一〇三 高野製作所被服部

ロシヤ飴 安東縣市場通 大山堂

榮養、殺菌、强壯 三拍子揃つた 芳香ある糖衣錠 にんにく製劑 アルリー 淸川醫博士推奬 にんにくは藥草の王 アルリーは保健の鍵

キッコーリウ

强精强腦 一回一錠 トツカピン

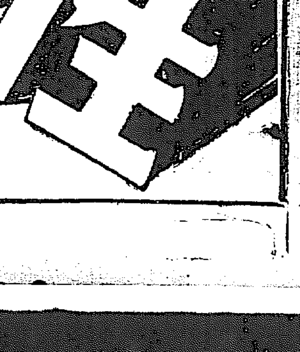

久遠の青春!!

人誰れか老衰敗殘、意氣喪失を希まんや

人誰れか萎縮せる精力こ病弱な體軀を欲せんや

漲る精力、盡きざる青春。そはトツカピンに據つて始て可能なり。

●性慾異常は……老衰へ最も近き前線だ、何よりトツカピンで調整を圖れ!!

●神經衰弱は……社會的落伍病だ落第と定る前に是非トツカピンで復活せよ

●陰萎(不能)早漏は……性的不滿を意味し悲哀深刻なものこれには先トツカピンを

●遺精夢精は……青春を直接に削減するトツカピンの偉効は之を救済する。

●健忘不眠は……頭腦の不明晰を招來する。皆壯年期の大暗礁だ。すぐトツカピンを服用せられよ!!

●ヒステリーは……代表的婦人病、不妊症を誘發し、家庭不和の因。治療はトツカピンが最も信頼される。

●健康を誇る男女も精力元氣の補給劑として常用すれば一種言外の强味を感得す。

價格 三十錠 五十五錠 [illegible] 用量 一回一錠

發賣元 合資會社 丁子堂 東京市銀座西三丁目一 振替東京 大阪市西區新町通一ノ二 振替大阪

●全國到處の藥店百貨店にあり

黄金狂 時代來る
施設改善も着々行はれてゐる
亂暴な從來の濫掘

最近鮮内における金鑛熱の勃興は素晴らしいもので、二月中鑛業出願件數を見ても、金一六、金銀六九、金銀鉛二、金銀銅四、金銀銅鉛二、金銀銅亞鉛一、金銀鉛亞鉛一、金銀鉛重晶石一、金銀鉛亞鉛硫化鐵一、石炭八、砂金七、高嶺土二、黒鉛二、鐵石一、計一二〇なほ新規試掘認定數は金銀九、金銀銅鉛亞鉛一、鐵、黒鉛一、石炭一、計九とその大部分は金鑛で年産八百萬圓内外も近く

＝一千萬圓＝ を突破しようとしてゐる。しかしその探金方法は、多くは舊式の井戸堀又は狸堀で露頭部のみの探鑛に腐心する結果大局を損ふ場合が少くない。在來の探行法の從大現は從來の關係上作業當初から收益を目的とし良鑛のみを採取し、貧鑛に遭遇すれば作業を中心して新たに地表における富鑛部を採るといふやり方で、金鑛の探掘法は濫掘になつてゐた。しかし今や各所に改善の曙を開き秩序ある探掘法即ち井戸堀を竪坑に、狸堀を階段堀にそれ〴〵改められやうとしてゐる。唯溜水を有する舊坑は容易に

＝資本家の＝ 投資を得られないが、この埋設した舊坑に意外の富鑛を藏することも多く、これが開發は最も必要であるといはれてゐる。從來鑛業に對する資金投下が朝鮮にあつては必ずしも良好の成績を擧げたといへないのは、鑛山そのものゝ鑑定を誤つたといふよりも、寧ろ鑛山開發の根幹たるべき資の探鑛および採掘準備に資金の大部分が投ぜられずして、各種の方面に空費されたものが多い結果で、相當大規模の施設を有する洗陽、稷山、遂安、三成、雲山、昌城等の各金山は特に良好なる鑛床を有してゐるわけではないがいづれも

＝良好なる＝ 成績を示し、又最近の開發による金堤砂金鑛區に就て見ても、同所では昭和四年までは全然産金がなかつたが、昭和四年來ドレッヂの新設に着手し、同年末完成、爾來年産額四十萬圓内外を示し、なほ日本鑛業會社は成興鑛山に、朝鮮鑛業開發會社は新興鑛山に、住友合資會社は宜川金山に、三井鑛山會社は桃花金山にいづれも鑿岩機を使用して探鑛及採掘準備を進めてゐる

急務中の急務たる
産金增加計畫案
官營說も一部にある

從來の幾多の實例に徵して、めざましい發展を示す金山はいづれも多大の起業資金を投じた結果で、現今稼行中の鑛區および休業中の鑛區のすべてにわたり、相當の經費を投じ、愼重に調査研究すれば有望なる幾百の鑛山が出現するであらう。これがため

朝鮮鑛業會 においては帝國刻下の急務たる産金增加の目的を遂げるに止まらず、失業救濟策として、更に朝鮮鑛業の恒久的發展を促進するため

一、資金仲介機關として一種の企業形態（全資金二千七百萬圓）を組織すること
二、官民合同の鑛業調査委員會を組織すること
三、基本的鑛床調査をなすこと
四、資金投下鑛山の決定は合議によること
五、資金投下に對する擔保物件の提供は簡易にすること
六、企業會社は事業を監督する權能を有すること
七、政府は一般設備費の五割を補給すること
八、企業會社の利益金配當は制限すること

といふ朝鮮產金增加計畫案を發表して多大のセンセーションを捲き起し、漸次共鳴者を得てをり府內金融業者側でも鑛業界殊よりも企業形態を小規模にすれば朝鮮の現狀に即した計畫實現の可能性があるといふてゐる。また金增産期成會の設置を望む聲も高まらうとしてゐる。なほ一方には鑛業會社に寧ろ一歩を進めて

官營として 國家的な資金と優秀なる技術家を網羅し、完全なる設備の下に經營する必要を說く向もある。しかし朝鮮の實情はひさしい以前甕井、尙州、新興方面に總督府の保留鑛山があつたが鑛業はやはり民間に委したがよいと民營になつたもので官營とすることは困難な事情が多い。右の如く官營は實現すまいが、鑛業會案を基礎に産金增加計畫はいづれ具體的に研究される機運を示してゐる

預金利下か否かは
鮮銀の態度一つ
支店銀は內地順應を主張し 地場銀は強硬反對

京城組合銀行の預金利下げ問題は二日の木曜會において協議されることゝなり各銀行の態度は財界の注目を惹いてゐるが、地場銀行としては預金利下げに伴ひ

貸出利下 による減收を先づ顧慮してゐることは勿論であるが、利下げの結果預金減少による資金の補充は現在約七分の鮮銀借入金によらねばならぬ關係にあり、殊に朝鮮では米綿資金や低利資金の流入と逆資殆嫌による[illegible]のため年末から金利は相當に先走つて低下してゐる現狀にあるので、この

特殊事情 に鑑み今俄かに內地に追隨する必要なしとして相當強硬なる意見を持つてゐる。一方內地に關聯せんとしてゐる支店銀行は預金多額、貸出僅少の關係にある上、內地コール市場から相當安い資金をとり得る立場にあるので內地順應はやむを得ぬとしてゐる。特殊銀行側は鮮銀は銀行勞設行激を有し、殖銀は

資金過剩 の現狀や內地との關係より見て大勢順應と見る向きが多く、二日の木曜會における協議は各々その立場上意見を異にし相當紛糾を見た模様で、組合銀行の協定は殊に高率の協定にとゞまつてゐるから或は尨大なる影響を受けるらうと見る向きもあるが、結局は組合銀行たる鮮銀の態度によつて協定が出來るだらうとの觀測が有力視されてゐる

鰯油肥販賣協定は
不當でない
寧ろ極度の不況時に際し生業の安定に資するもの
總督府水產當局談

過般本府において鰯油肥製造業水產組合代表者と合同油脂及三菱との間に鰯油肥販賣協定の成立を見るや直にその經過を發表したのであるが、未だ充分これを理解せざる向や或は一部營業者にせんとする徒の際更に事實を曲解したる流言を傳じ誤解なる漁民にして誤解を招くが如き嫌なきを保せざるを慮り、更に詳述して誤解を一掃したいと思ふ

今回販賣協定を爲す迄に至つた根本の目的は謂ふ迄もなく、昨年鰯油肥の暴落以來漁民に苦しむ十數萬の鰯漁業者及製造業者の救濟と、夫れに依つて年額一千四百萬圓に上る主要產業の存續を圖ることにあることは既に發表したる聲明の通である。更に反復すれば如何にして從前の生業を維持しつゝ刻下の不況を切拔け得るかの問題であつたのであるが、結局救濟の方法としては（一）事業資金の融通（二）製品價格の維持（三）生產費の低減等を圖るに歸着するのであるが如上の目的を達成する爲には是非とも生產及販賣の統制確立を前提とせねばならない、これを措いて他に資金融通の方途も製品價格の維持も到底期待し得ざるのみならず、徒らに中間業者に利得が擁取せらるゝの結果となり、從前の轍を履む事ゝなるべきは明かである。なほ一手販賣に付き批評する者もあるが、凡て今日の如き不況時に際し中小生產者の進むべき途は危險を冒して利益の大なるを望むよりも、寧ろ損失を未然に防ぐを以て賢明の策とすべきであらう。況や生業の維持存續を目標とする本業において一定の價格を目標として生產したる製品を直に買却し迅速確實に代金を回收し得る一手販賣は最も機宜に適したる方法と謂ふべく、是に依りてこそ初めて生業の維持安定と期し得られ又銀行より資金融通の承諾を得たのであつて然らざれば換資の途を講ずることは全く不可能である。

たゞ特に鰯油の協定價格において一言したい。今回假協定した一圓十五錢の低位を以て不當な廉價と考へ或はこの底値を向ふ五ヶ年の契約期間一定のものと誤解してゐる向も多々あるやうであるが（これは本年だけに限るもので、來年以後はまた別に値段を協定することに成つてゐる）魚油、魚肥の如き大規模取引の商品にしてしかも交通（通信）機關の發達した今日、不當な相場に依つて長く取引の行はるゝ筈のないとは少しく取引狀況を看視せば直ちに判明することである。唯魚油の相場は魚肥相場の高低の如く內地の事情により比較し得べき材料に乏しきが爲取引事情に暗き生產者は容易にその眞相を捕捉し得ない憾ありて、協定價額に對する誤解の原因も恐らくここに存するものと思ふ。最近鰯油の相場の推動に直接關係を有する二三の要素を擧げるに、本邦產魚油の全額は國內消費額の約二倍強に當るが故に少くもその半は海外に販賣せねばならぬ。また國內消費の大宗たる硬化油へ（鰯油に加工したる）にしても約三分の一强は海外輸出を目的とし辛うじて工場經濟が成立して居る現狀である。のみならず魚油（鯨油を含む）乃至その硬化油は嗜產動植物油と用途に於て共通な性質を有する關係上、洋の東西を問はずこれ等生產の豐凶が直接間接魚油の相場に影響するとは當然である。昨今の魚油相場に直接多大の影響を與へてゐるのは最近急激に發展した諾威及英國の捕鯨組織に依る捕鯨工船の南氷洋出漁にして一九二〇年とその十年前との兩國鯨油生產額を比較するに正に五倍強の增加を示し、即ち昨年は二千五百三十萬函を生產して發展をせられたが、更に一九三一年（前年十月より本年四月迄を漁期とす）の鯨油生產額豫想は實に三千萬函價額一億四千萬圓に上らんと發表されてゐる。而もこれ等の製品は目下の世界的不景氣で大半ストックされてゐる關係上海外より本邦に向け魚油類のオッファー皆無の狀況にあり、從つて昨今の鰯油の相場の如く硬化油の相場を基準とし、逆にこれより一定の加工費を去りたる即ち硬化油原料としてのみの相場と見るべき現狀に於て本鮮漁一圓十五錢のの低値を協定したことは如何なる方面より考察するも決して不當であると思はれない、否寧ろこの極度の不況時に際し生業の安定に資することを確信する次第であると共に、從來中間商人に販賣し來りたる生產者にして常時相當の底相を考慮して取引したる結果して識人を算し得べきか、本協定價格に對する批判者に一考を煩したい所である

禮唐水利の
紛糾續く
採算不引合で工事中止主張

忠南禮唐水利組合は組合創立計劃着手後大旱作による米價の慘落に遭遇し地主擁護不引合の聲が旺に、勢ひ目下紛糾を續けてゐる、即ち同水利組合は昨年七月二十二名の創立委員を擧げ道當局の認可を得たが、蒙利面積七千三百町步といふ大水利組合であり地主の數も多く米價の慘落で地主擁護は反對となり三圓四十九錢の負擔となるので中止說有力となり、遂に反對期成會の設立となり、本年一月十八日第一回の反對期成會以來しば〳〵會合反對の氣勢をあげて來たが委員長はこの設置を無視し反對委員にはからず土地改良會社と工事費二百八十萬圓で工事契約を結んでしまつたといふので將來紛糾をつゞけてゐるもので、一日も反對委員は明月館木店に會合對策を協議した。なほ本問題に對し道及本府當局は國策上工事の遂行を慫慂してゐるやうであるが、反對委員は場合によつては拓務省に陳情すると意氣込んでゐる

正副會頭辭任
役員會で承認

京城商工會議所役員會は一日開かれ、渡邊會頭および戶島副會頭の辭任を承認し、なほ大村面理事の退職金は七千五百圓に決定したが評議員會は四日午後二時より開會右事項を附議するはず

朝運同盟會總會

朝運同盟會總會は五日午後一時より朝鮮ホテルで開催、經過報告、會規通過の件、役員補選の件、政支援辦案承認の件、今後の方針その他を議するはず

朝日組株式組織に

匿名組合朝日組は今回株式組織に收め資本金を五十萬圓にし、會員を株主とし本店を京城遷町三ノ四一に移し左の如く役員を定めた
社長川手今吉▲代表取締役前伊勢吉▲同三宅一太▲取締役內田德吉▲監査役塚本兵太郎▲仁川支店支配人川手若一▲鎮南浦支店支配人堀田嘉助▲釜山支店支配人金澤宣次郎

鮮銀對外爲替相場（二日）

倫敦 二志〇片八分三
紐育 四十九弗八分三
上海 百五十三兩

鮮銀帳況（一日）

發行高 [illegible]
正貨準備 [illegible]
保證準備 [illegible]

日銀帳況（一日）

發行高 [illegible]
正貨準備 [illegible]
保證準備 [illegible]
貸出高 [illegible]

東京コール

翌日物 一錢九毛より 一錢一厘
無條件 一錢より 一錢三厘
普通 一錢五毛より 一錢一厘

海外經濟電報

倫敦銀塊 二十一片一六分一五
米棉 十錢安
印棉 三十錢安
スチール株 一三八弗二分一
アナゴンダ株 三二弗四分三
日米爲替 四九弗八分三
英米爲替 四弗八五仙三二分三
紐育銀塊 二八仙八分一

穗落

これまでの中央物產といへば、ボロ會社の見本の樣にみられてゐたが、同社にもいよ〳〵春が訪れた▲それは七年越しの懸案であつた中央物產の敷地二千三百余坪の拂下方申請が許可されたことである▲そして重役會では敷地の賣却および營業店舖の値上げは斷じて行はず市場本來の使命を全うすることになつた▲これで不非難の聲もくしいまでに眞劍な努力で最近メキ〳〵と業績を擧げてゐるところへ思ひに金櫓ともいふべき土地拂下げで信用も高められ▲二、三年中には相當の配當も出來ようといふ狀ひで會社の株主や多額を負擔してゐる預銀でも喜んでゐるが▲京城財界のため心から同社の前途を祝したい

株式
氣迷ひ深く 一張一弛
浮動相場持續

前場 前日軟調に推移し後場小戻せし機先、今朝は前場の常識は遂に十三斤臺を割り、米綿、印棉引續き不冴に、阪地の味なき代行に東新は五圓三十錢より四圓四十錢まで寄付き、アト東西の小甘さは十九圓四十錢、東新百二十五圓六十錢と寄付き、大新五十錢と戻して引けた。即ち前日の止値に比し東新十錢安、京取二十錢安、大新六十錢安であつた

後場 前場京證一人買に小甘さ行を見せた折柄、後場は阪地の低調を寄を移して東新百二十五圓八十錢と小幅く落れたが、アト引き東西の軟調に氣配下げ次第に下刻みこの邊の保合に終るものと見られた

氣迷ひ深く
形勢全く混亂

預金利下げを讀み出して加速度的の上げ猛威を振つた四國方總落城の形であつた所へ、新鮮界の一角より現れた低氣壓は見る見る株式を包んで頭重く一呼吸安定示現して來て、漸氣は愈々反動來を氣構へてゐる。併して一方融氣低金利趨勢から日銀利下げを見越し而もその利下率は銀行預金利下げの三厘切下げより見て或は三厘見當の切下げを爲すのではなからうとの豫測と金融材料その物が一時的な原物でなく相當永續性あり而も地味なものであるだけこの相場の辞命は永いとの見解から買付いてゐる。從つて現在の東新百廿四、五圓中値みの値頃を中心に、押目と目し買狙ふ手筋と急反落を期待し賣狙ふ仕手と混戰し形勢全く混沌として氣迷ひ深甚を極めてゐる、さり乍ら不況時而も低金利時代の株式利廻は過去の實例から見ても五分七、八厘見當であり、旁々技術的な相場の綾はあるであらうが現在の所は滲き入れて間違ひなからうと玄人筋も說いてゐた

次の一浮れの
噴出頭を狙ふ

金融緩漫と低金利、或は貿易業觀の無難さては政策轉換、日銀利下げ、買方の言葉は先づこの邊のもので、世間一般が好景氣を謳歌する程の事態でもなく、財界事業界はむしろ限定生產に依る固定資産、借入金の重圧から漸維を解けて來てゐるだけ先行はかへつて晴曆たるものがある、而も前途の材料も或程度相場に織込まれつくしてゐる事とて、追騰けて買ひつくより、戻りを拾ふ方が多い、相場か押目らしい押目をつくらずに頑強に伸び續けて來たのも畢竟こうした安値慣れの習性的買氣が絶えないからであつた。然しこの邊四五圓米の相場は可なり凄み味を帶びて來てゐる。材料と値巾の對比、或は下げ足正合、市場人氣、上げつゞけて來た株式もどうやら反動が近づいた樣で、目先株式は一呼吸後利廻再修正を目して嘖き上げるであらうがその頭を狙つて賣れば大過はなからうと見る向もあつた

京證の一人買

當地の常り屋として著しく注目されてゐる京證は、頃來第二日程東新百三十圓臺示現とともに三千有餘の買玉を急速に手仕舞ひ一部には買過轉に出すやとも觀測されてゐたが、今朝は漸次買直しの態度に出でて、今朝氣迷筋もに見透つてゐる場面に京證一人買の振合を見せる吉野大林等の賣浴せを引き入れマバラの提灯もつきその成行は注目されてゐた

前場手口

今朝は京證が漸然買直しの策を立て、一人買を見せ之に對し德泰、吉野は賣進み東新一千三十枚、京取四十枚、大新十枚計一千八十枚以上の手合せがあつた、三十枚以上の手合せ左の如し
京取 賣方白井四〇▲買方田中道四〇
大新 新田パイカイ
東新 賣方德泰四二〇吉野四〇〇白井五〇田中道五〇立山四〇新田三〇▲買方京證七六〇白栄一三〇田中道四〇立山四〇大林三〇

東京東新取組

二日前場までにおける東株短期新東取組狀況は賣方五十店、買方五十八店、喰合玉數は三十二萬三千六百五十枚にして仕手は前日同樣八店の下馬を見せてゐた

現株屋ヂ朝鮮ニ古キ歷史ヲ有シ確實ナ賣買、敏捷ナ決濟・定評アル
ベニマゴ現株店
本店 釜山府本町二ノ七 電話二九番
出張所 京城府長谷川町（長谷川町一ノ四七） 電話本局一九二番

本玉

二日前場までにおける當地短期正米株取組高は六千七十枚にしてうち百枚以上の建玉は左の通りであつた
大新 賣方松山一〇〇▲買方新田一〇〇立山一〇〇正崎一一〇
京取 賣方德泰二九〇▲買方新田三七〇吉野二二〇京證一九〇山口一五〇
鐘新 各小口
安取 賣方小口▲買方德泰一〇〇
東新 賣方田中道一、八五〇吉野七八〇松山四二〇德泰三〇〇新田一七〇山口一四〇京證一二〇立山一二〇白栄一〇〇白井一〇〇▲買方松山一、一二〇立山一〇〇〇德泰九五〇白井三八〇正崎三一〇大林一七〇成清一一〇

つよきよわき

株式 いよ〳〵反動來ると紡績界の一角から滑出する低氣壓を氣苦んで軟派にせつせと賣進む。
▲警氣は利喰つてたんまり太つた腰をなでつゝ、金利安を安心所として商業人氣をこれが止むまではと皮肉にも買拾つてゐる。
▲こゝまで伸びて來た相場であり株式といはず、米といはず、絲糸まで買方の腰入は深いしかも有力仕手を有して居り現實は明らかに硬派の味方してゐる以上なほ一段の高値は當然示現されざるを得まいであらうが
▲西國の先行悲觀はこれまた明らかに軟派に味方してゐる事も否まれぬ現在である。
▲從つて目先更に一段の高値示現後は反落に入るとの豫測が先づ安當と見られる

期米 相場の地合は又ネバッて來たか先限が生れたばかりではこれもやむを得ぬながら
▲殊に目標の株式は一寸落着模様を呈し又正米も只揚りしてゐるだけに賣行が振はないと來ては仕手も一寸乘出す手掛りがないからこゝもと當分は中先の乘替商內や押目買ひの足り買りでワツタカツタするのが當然かも知れない
▲そうして一巡取組んだ上どちらにか破れるものと思ふが此の先限に對しては人氣が多少買附いて來る氣味がある
▲地場の連中はたゞ（賣）地が締來ても當所はその割り伸びず結局鞘を擴大するものでないかと見て居る向がある

期米
各地區々に不透明
後場軟調推移

前場 昨後場株式の落着模様と相俟つて手強く大引せし折柄、今朝は更に阪地高をうけて一層買氣を刺戟し當九圓六十一錢、中六圓十四錢、先六圓五十九錢と前日止値より七錢高に寄付きしも、阪地のダレ氣味に戻り待ちの買物を呼び五十五錢から四十五錢と氣崩れなし叉丸部の買物に再び五十錢迄に引戻し丸金マメ等の買物に此邊西に保合ひ引際は四十九錢と保合裡に前場を終つた

後場 前場高寄つて戻り待ちの買物に崩れた先限、後場は當不中中六圓ドタ先六圓四十錢と二段安に寄付き、アト株式の軟調に阪地の氣崩れを移して二節には卅二錢中物は六圓四錢崩れ九十一錢、三節には三十錢と下刻み軟調裡に別圏の如く大引した

賣人氣から
皮肉高示現か

本年は何所も市場も仕手の頭に與作と云ふ字がコビり付いてゐる爲めに人氣は常に賣り望ひ勝ちを示し殊に最近は正期り漸が採算面に入つたので特に地方筋の買物が多く現に阪地では東京筋鮮北國筋の總賣りに對し地場は勿論天下の大手筋が悉く同市場に集つて買出動し落しく人氣の偏在を見るに至つてゐる。久當市場においても正米の賣行き不良から端地の商人は既にして賣物を消化し地場に上買成と云ふ狀態である所ふした點から見ても相場に下げ目の乏しい事が觀はれると同時に正米が漸次追從して來ることは例賣採算は出合ふしても買方に取つて非常な強味である許りか採算の出合ふことが却つて地方的買物を喚起する結果益々皮肉高を醸成するものでないかと云ふ向もある

阪地の仕手關係
潮先派の動向

六限に對する阪地の仕手關係に付き今朝荒氏の入電によると海堀商米一派は依然賣繫を延張して好く買進みつゝあるも潮先一派は當中に對しても出世で傳へられるやうには賤入れ深く買進んでなく從つてこの六限には傍觀の態度を採つてゐるのみか寧ろ賣場を狙ふてゐる模様で姦許更に賣いたら賣出動するものでないかと一般から注目されてゐると

買募人氣濃厚
◇…六限の仕手

この六限に對する仕手關係に付き今朝各取引店を廻つて一寸伺ふて見ると丸部では地方筋が克く買進んで來るといひ今朝迄節好く買進んで居たのは主に斯ふした買物らしく丸ウ店では別に地方筋が好く買ふて來るわけでないが內地筋とては買注文が多いといふてゐるメでは買方主に內地筋で鮮內の客は賣買互角で六限は未だ目たつた取引はないらしく和店では採算的地方筋の買物も相當あるが目先先限も正米との採算が出合はないので多少賣物が多いといふ事である所ふした點から見ると六月限は幾分人氣の買募ひとなるのでないかと觀測されて居る

環境高に添ふか

昨年のこの頃は仁川の定期が二十六圓搦みの往來であつたことからいへば本年は米の買收高において內鮮共に一千二百萬石以上增收であるから假に百萬石一圓の値打があるものとしても十四圓そこそこに該當しこの邊の値頃は寧ろ割高ともいへるのであるが然しそれは米その物から見た觀察であつてその他の事情からいへば前年に比し諸物價は既に安定し中には早くも値上げを實施せる物もあり又株式の如きは著しき好轉を示して居るので米も四週の環境に連れその見方を盛に競分訂正する必要があると同時に先づ鮮米相場の二十圓と昨年の此頃に比し丁度半値に相當するからその邊まではたち直つても決して割高でないといふ說もある

京城延べ
買氣弗々に 底堅し
商內二萬五百

前場 今朝は阪仁の底堅き風靜を移して、一回九中六圓三十六錢と手堅く始まり、この外買ひ買ちの買物利喰物一時に殺到し二回十九錢と崩れ、この邊の浮動を繰返しつゝ弗々と戻し結局六回二十錢と前場を止めた。寄引、確定、出來高左の如し
寄引値 五米、一回六、三六…二八▲二回二八…二九▲三回一八…一九▲四回一八…二三▲五回二二…二三▲六回一九…二〇
確定 四中一五六〇、四末一五七〇、五中一六一〇、五末一六二〇
出來高 二萬五百石

後場 前場底堅く推移せし機先、後場は阪仁の翻然軟調模様に一回五中六圓十錢と味なく寄付きアト更に仁川の下刻みに氣配下落ひ二回には六圓ドタと押し三回には遂に六圓台割九十五錢もつけられこの邊區々高下に推移するものと見られてゐた

仁川期米本玉表

當限賣方 丸福九〇〇丸大三、〇〇〇丸玉七〇〇金メ二〇〇
同 買方 丸ウ二、三〇〇金太一、三〇〇丸ヌ一、二〇〇
中限賣方 金太一七、六〇〇丸ヌ五〇〇丸大一、二〇〇丸玉一、〇〇〇丸マ一、五〇〇
同 買方 丸福八、五〇〇丸ウ七、九〇〇金メ五、四〇〇
先限賣方 丸ウ二、〇〇〇金太七〇〇丸ヌ八〇〇丸マ二〇〇
同 買方 丸福一、九〇〇丸大二〇〇丸マ四〇〇金メ一、二〇〇

大阪市中在米高

大阪市中在米高二日現在は百二十四萬三千〇六十六俵と前日の在米高に比較して二萬七千七百三十六俵の減少である

京城延への公定賣買計畫

京城延市場では開市以來の盛況と利用者側の希望に鑑み現行ザラ場商內の內前場三節後場一節を公定賣買とすべく計畫中である

堂島前場情報

今前場は東京山種、中の谷、北國筋良小口筋の賣りに對して岡山筋、目先筋、地場及海堀が買つてみたが目星しい商內はなかつた

正米

仁川 丸キ內チ丸チ石拔三等十六圓六十五錢四等十五圓二十五錢不拔三等十五圓二十錢四等十四圓八十錢丸コ不拔四等十三圓九十錢地搗米十二圓五十錢一等白米丸仁田十五圓六十錢糯米組合一等白米十五圓八十錢粳改良種四錢一厘在來種四錢を唱へ何れも產地賣り澁りにヂリ〳〵高であつた

大豆 龍山丸忠九圓四十五錢長湍汶山種川九圓四十錢金汗汶山南川八圓八十五錢海州天安七圓四十五錢の出來値なるが出廻り薄に取引は閑散である

釜山 各地は高値保合ひに出廻り順調にあり月始め內地出合筋の如々手當と糊口筋の休日原料仕入れあり大體買物勝ちの市場も克く消化され氣配は前値保合ひの殼良三等十五圓五十錢四等十五圓三十錢價格十四圓[illegible]度等外十三圓三十錢見當を唱へ六千四百七十四俵の取引があつた

大邱 休日控への市場は各地高値保合ひに可成買氣あるも昨相當買付いた揚句とて糊口筋の原料手當小賣筋の買ひの外纏つた取引無く氣配も小緊き見當にて殼良三等十五圓六十錢押力十五圓三十錢見當を唱へた

群山 入津一萬五千叺と順調にあり各地高仵ら今の節內地引合ひ買付け一巡に賣營筋の手當の外取引薄く手持ち筋此處賣氣に氣配引緩み丸セ三等十九圓九十五錢四等十五圓五十錢見當を唱へた

木浦 引續き出廻り旺盛にて在庫嵩み、當用筋の買物散見されるも反響なく角セ石拔三等十五圓八十錢、四等十五圓卅錢と前日同樣であつた

株式（四月二日）

京取短期

銘柄	寄付	大引	高値	安値
京取 前	[illegible]	[illegible]	[illegible]	[illegible]
京取 後	—	—	—	—
鐘新 前	—	—	—	—
鐘新 後	—	—	—	—
大新 前	[illegible]	[illegible]	[illegible]	[illegible]
大新 後	—	—	—	—
安取 前	—	—	—	—
安取 後	—	—	—	—
東新 前	[illegible]	[illegible]	[illegible]	[illegible]
東新 後	[illegible]	[illegible]	[illegible]	[illegible]

確定と日步

銘柄	確定	日步	代引枚
京取	[illegible]	[illegible]	[illegible]
京新	—	—	—
大新	—	—	—
京取	[illegible]	[illegible]	[illegible]
大新	[illegible]	[illegible]	[illegible]
京新	[illegible]	[illegible]	[illegible]
東新	[illegible]	[illegible]	[illegible]
鐘紡	—	—	—
鐘紡	—	—	—
鐘紡	—	—	—

東株短期市場

銘柄	寄付	大引	高値	安値
東新 前	[illegible]	[illegible]	[illegible]	[illegible]
東新 後	[illegible]	[illegible]	[illegible]	[illegible]

安東株式

銘柄	前寄	前引	後寄	後引
當限	—	—	—	—
先限	—	—	—	—

大株短期

銘柄	寄付	大引	高値	安値
大新 前	[illegible]	[illegible]	[illegible]	[illegible]
大新 後	[illegible]	[illegible]	[illegible]	[illegible]
鐘新 前	[illegible]	[illegible]	[illegible]	[illegible]
鐘新 後	[illegible]	[illegible]	[illegible]	[illegible]
日產 前	[illegible]	[illegible]	[illegible]	[illegible]
日產 後	[illegible]	[illegible]	[illegible]	[illegible]
東新 前	[illegible]	[illegible]	[illegible]	[illegible]
東新 後	[illegible]	[illegible]	[illegible]	[illegible]
日魯 前	[illegible]	[illegible]	[illegible]	[illegible]
日魯 後	[illegible]	[illegible]	[illegible]	[illegible]

大株長期

銘柄	前寄	前引	後寄	後引
大株	[illegible]	[illegible]	[illegible]	[illegible]
同新	[illegible]	[illegible]	[illegible]	[illegible]
日產	[illegible]	—	—	—
同新	[illegible]	—	—	—
郵船	[illegible]	—	[illegible]	—
同新	[illegible]	—	—	—
鐘紡	[illegible]	[illegible]	[illegible]	[illegible]
同新	[illegible]	[illegible]	[illegible]	[illegible]
日魯	—	—	—	—

短期建玉表

銘柄	賣方	買方	建玉數
京取	[illegible]	[illegible]	[illegible]
大新	[illegible]	[illegible]	[illegible]
鐘新	[illegible]	[illegible]	[illegible]
東新	[illegible]	[illegible]	[illegible]
仁新	—	—	—
安取	—	—	—

出來高

	出來	累計
短期	[illegible]	[illegible]
長期	[illegible]枚	[illegible]枚
當日	[illegible]枚	[illegible]枚

期米（二日）

東京現株

銘柄		銘柄	
株	[illegible]	朝鐵	[illegible]
新	[illegible]	同新	[illegible]
銀	[illegible]	東拓	[illegible]
新	[illegible]	同新	[illegible]
銀	[illegible]	富士新	[illegible]
新	[illegible]	日石	[illegible]
取	[illegible]	湖毛	[illegible]

◉仁川

節	前場 當限	前場 中限	前場 先限	後場 當限	後場 中限	後場 先限
一	[illegible]	[illegible]	[illegible]	[illegible]	[illegible]	[illegible]
二	[illegible]	[illegible]	[illegible]	[illegible]	[illegible]	[illegible]
三	[illegible]	[illegible]	[illegible]	[illegible]	[illegible]	[illegible]
四	[illegible]	[illegible]	[illegible]	[illegible]	[illegible]	[illegible]
五	[illegible]	[illegible]	[illegible]	[illegible]	[illegible]	[illegible]
六	[illegible]	[illegible]	[illegible]	[illegible]	[illegible]	[illegible]
七	[illegible]	[illegible]	[illegible]	—	—	—
八	[illegible]	[illegible]	[illegible]	—	—	—
九	[illegible]	[illegible]	[illegible]	—	—	—
十	[illegible]	[illegible]	[illegible]	—	—	—

	當限	中限	先限
帳入値段	[illegible]	[illegible]	[illegible]
出來高（石）	[illegible]	累計 [illegible]	

◇東京 前場 當寄 [illegible] 中寄 [illegible] 止め [illegible] 一〜八 [illegible]
後場 當寄 [illegible] 中寄 [illegible] 止め [illegible] 一〜七 [illegible]

◇大阪 前場 當寄 [illegible] 中寄 [illegible] 止め [illegible] 一〜十 [illegible]
後場 當寄 [illegible] 中寄 [illegible] 止め [illegible] 一〜六 [illegible] 引アト 五十九錢

◇兵庫 前場 寄付 [illegible] 止め [illegible] 後場 [illegible]
◇下關 前場 寄付 [illegible] 止め [illegible] 後場 [illegible]
◇桑名 前場 寄付 [illegible] 止め [illegible] 後場 [illegible]

鮮內延べ

市場	限月	前寄	前止	後寄	後止
◇釜山	四中	[illegible]	[illegible]	—	—
	四末	[illegible]	[illegible]	—	—
	五中	[illegible]	[illegible]	[illegible]	[illegible]
	五末	[illegible]	[illegible]	[illegible]	[illegible]
◇大邱	四中	—	—	—	—
	四末	—	—	—	—
	五中	[illegible]	[illegible]	[illegible]	[illegible]
	五末	[illegible]	[illegible]	[illegible]	[illegible]
◇群山	四中	—	—	—	—
	四末	—	—	—	—
	五中	[illegible]	[illegible]	[illegible]	[illegible]
	五末	[illegible]	[illegible]	[illegible]	[illegible]
◇木浦	四中	—	—	—	—
	四末	—	—	—	—
	五中	[illegible]	[illegible]	[illegible]	[illegible]
	五末	[illegible]	[illegible]	[illegible]	[illegible]

大阪期米喰合

	賣方	買方	取組高
當限	[illegible]	[illegible]	[illegible]
中限	[illegible]	[illegible]	[illegible]
先限	[illegible]	[illegible]	[illegible]

市中米標準値

品名	値
丸キ四等新米	[illegible]
白米鮮値（百キロ）	[illegible]
仁川一等白米	[illegible]

◇鎮南浦

	前寄	前引	後寄	後引
當限	—	—	—	—
先限	—	—	—	—

市況（二日）

◇大阪棉花

限月	前場 寄付	前場 同引	後場 寄付	後場 同引
四月限	[illegible]	[illegible]	[illegible]	[illegible]
五月限	[illegible]	[illegible]	[illegible]	[illegible]
六月限	[illegible]	[illegible]	[illegible]	[illegible]
七月限	[illegible]	[illegible]	[illegible]	[illegible]
八月限	[illegible]	[illegible]	[illegible]	[illegible]
九月限	[illegible]	[illegible]	[illegible]	[illegible]
十月限	[illegible]	[illegible]	[illegible]	[illegible]

◇大阪綿絲

	寄付	止め
前場 當限	[illegible]	[illegible]
前場 先限	[illegible]	[illegible]
後場 當限	[illegible]	[illegible]
後場 先限	[illegible]	[illegible]

大阪市中棉花

品名	月	値
ストリクト・ミドリング	四・五	[illegible]
ブローチ	同	[illegible]
ベンガル	同	[illegible]

◇横濱生絲

	寄付	止め
前場 當限	[illegible]	[illegible]
前場 先限	[illegible]	[illegible]
後場 當限	[illegible]	[illegible]
後場 先限	[illegible]	[illegible]

◇現物絹絲 六四〇圓

大阪砂糖前後場

	寄付	大引
前 當限	[illegible]	[illegible]
後 當限	[illegible]	[illegible]
前 先限	[illegible]	[illegible]
後 先限	[illegible]	[illegible]

大阪砂糖現物
日糖（ST）現物 賣買中値 十八圓四十錢

川合又五郎（156）
鳥江鐵也作　佐藤松華畫

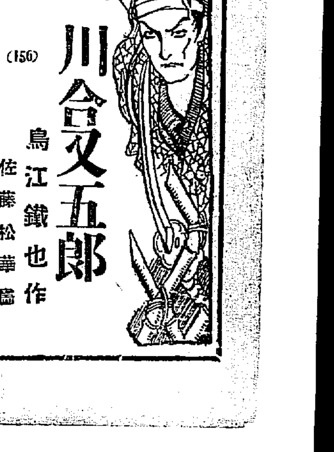

轉落する小石（四）

その暗示に依つて、又五郎は腋本家にゐることは差支へないが、世間に迂り他家にかくまはれることは法度となつてしまつた。

しかし、甚左衞門や半兵衞から、この顛末を聞かされた又五郎は、

『何だ馬鹿々々しい』

と一笑に附してしまつた。

が、彼の身の上として、決して現在は笑ひ事ではすまされないのだつた。

三人がそんな密議に耽つてゐる所へ、勘助が入つて來て

『若旦那、大變な人が江戶から來ましたよ』

と告げた。

江戶から……と聞いて驚いた三人は、一齊に勘助を見た。勘助は

『もし、あの四郎兵衞さんが、お前さんを賴つて來たんですよ』

と云つた。

力の少い今の場合、四郎兵衞一人の味方も嬉しく思へる又五郎は

『さうか、それではすぐに』

と快く迎へた。

又五郎に取つては悲喜こも〴〵の思ひ出を持つた奈良である、その追憶を新しくさす樣に、四郎兵衞が訪れて來た。

一別以來の挨拶がすむと、四郎兵衞は又五郎に

『江戶では大變な事が持上つて、さぞ御心配なすつたでせう。それに天下御一統のお觸れなど、若旦那の身の置所もない樣にするとは、お上もチト氣が小さすぎますね』

となくさめともくやみともつかない樣な挨拶に、四郎兵衞は久しぶりの對面の第一聲を放つた。

『こゝにいらるゝのは、其方とも同國の誼又援非甚左衞門殿、またこれなるは櫻井半兵衞殿、其方も名は聞いてゐるであらう』

又五郎が四郎兵衞に二人を引合す。

『よく存じて居ります。あの節は誠に失禮致しました、實は此度江戶で又五郎樣の後楯を聞きまして、是非とも叔方が致したく、阿部樣のお邸へおたづね致しましたところ、既にお立退きになつてしまつた後で、早速江戶を辭退しましてこつちへ尋ねて參りました』

と四郎兵衞。

『それはよく尋ねて參つた、シテどうしてこの南都にゐるといふことが相判つたのぢや』

又五郎はこの場合、猫の手も味方につけたい程、心元ない折だつたので、四郎兵衞がさういつてくれるのには本當にうれしかつた。

『へエ、大方此方だと思ひましたのは、あんなお上のお觸れが出たもんですから、ヒョッとしたらこりや他所では浮々と泊まれない、といつて毎日旅路を續ける譯にも行かず、すると、姫路から先づ落つかれたこの奈良へ、またかくれてみなさるのぢやないかと、實はテツキリ左右目星をつけたのです』

『さうか』

又五郎は淋しくうなづいた。

源太夫を殺してから、先づ姫路に落延び、それから奈良——。

その頃はまだ、彼の心はこんなにまで暗くなつてもゐなかつた。

それに今は如何か？。

この日本の到る所に落つくことも出來ぬ日陰者の身。

たゞ擽木迎といふ大きな石の上に、チョッピリと坐りの悪い小石が乘つかかつてゐる樣な、今の又五郎の境遇。

彼はこの頃痛切に、自分の前途ももう行き詰りの樣に思はれて來た。

代表的なら漬は 殖産なら漬 本舖 永樂町市場 田中漬物店

京染なれば京屋

流感風熱に一番ロクキク 複方ピラミドン 龍山元町二ノ八八 本舖 Ⓗ 林藥房 電話龍山三一二一番

京城日報
朝刊
本紙朝夕共二十頁

早稻田大學講義

新知識をもたない人は今日の活社會に處して落伍者たるを免れない。學校萬能の時代は過ぎた。志さへあれば獨學で中學から大學までの學問を完全に修めることが出來、學校出の人を凌いで立派に世の中を渡ることが出來る。

早稻田大學の講義録は特に此要望に適切なものである。本大學は夙に學問の民衆化を目的として努力すること四十有五年。中等程度、大學程度及び特種技術に關する九種の講義録を發刊して、學問の活用を期してゐる。

講義録の内容は何れも系統的組織的で、其信用の絶大にして施設の完備せること本邦唯一の獨學機關であり、既に幾多知名の士を世に送つてゐる。今や入學の好機、獨學に志あるの士、速に來つて此理想的學修機關を利用せられよ。

各講義とも第一号出づ！入學は今

中學講義 雜誌共で毎月二回發行 學費月壹圓・二ケ年修了
内容の善いこと設備の完全なこと、日本一との定評があります。獨學で中學卒業の力を得て成功しようとする青少年は直ぐ申込あれ。卒業の上は早稻田大學入學等の大特典があります。

高等女學講義 雜誌共で毎月二回發行 學費月壹圓・一ケ年半修了
學校へ行かず、他人の力も借りないで勉強したい人はこの講義をお讀みなさい。内容は高等女學校の學科と全く同じである上に、家庭生活を經濟的に且つ明るくする科目が澤山あります。

商業講義 雜誌共で毎月二回發行 學費月壹圓・一ケ年半修了
小學校を出て商店會社銀行方面で早く立身したい人はすぐ入學なさい。商業全科の外に誰にも應用できる特殊學科もあり、此を讀めば知らずしらずの間に甲種商業卒業の實力がつきます。

法律講義 學費月壹圓卅錢 毎月一回發行 一ケ年半修了
本講義は大學法學部の教授細目に依り編制、講述された名實兼備の法律全書である。高等試驗其他の受驗者、官公吏は勿論一般國民は本講義で短日月に正確な法律知識を學修すべきである。

政治經濟講義 學費月壹圓卅錢 毎月一回發行 一ケ年半修了
本講義は現代人に必要なる政治と經濟に關する學理を平易懇切に說明し、新聞雜誌を讀み得る者ならば、何人にも理解できる程度に平準化した早稻田大學政經學部の校外講座である。

文學講義 學費月壹圓 毎月一回發行 一ケ年修了
文藝は心の糧である。汲めども盡きない魂の源泉である。本講義はその源泉を汲み當てんとする人々に對して、力と方法を與へるものである。文藝の愛好者及び文檢受驗者の必讀を薦む。

建築講義 學費月壹圓卅錢 毎月一回發行 一ケ年半修了
新興日本の建築界を目指しての躍進こそ成功への最短距離である。解說の平易明快、内容の豐富充實、執筆者の最高權威、挿圖の鮮明優美。此特質を自負する本講義こそ成功への鍵である。

電氣工學講義 學費月壹圓卅錢 毎月一回發行 一ケ年半修了
本講義は電氣工學の全學科を平易に解說した完全な遞試受驗準備書である。今回新に科目制度を採用し、大改造の上新學年を開講す。受驗生は勿論、工手學校、工業學校學生諸氏に薦む。

電氣工學豫備講義 學費月壹圓 毎月一回發行 一ケ年修了
電氣の知識の必要は今や切實に痛感されてゐる。本講義はその要求に應じ電氣の基礎と應用の全般とを平明に講義し以て懇切に初學者を指導す。全く現代唯一の最新電氣學講義である。

選みの講義を明記して申込み次第 内容見本進呈

申込所 東京・牛込 早稻田大學出版部 電話牛込三四五番・三四六番 振替東京一一三・大阪六八九〇〇

春期生徒募集 一年半で女子大學卒業の學力を得られる
日本女子大學通信教授 女子大學講義
見本學則無代送呈
東京小石川目白臺 日本女子大學校内 女子大學講義發行所

朝鮮語講義錄 定價月六十錢、三ケ月一圓七十五錢、六ケ月三圓四十錢全冊(一年)六圓五十錢(全部印刷濟につき幾月分にても同時に發送する)ことを得(内容見本進呈)

鮮和新辭典 引き易く持ち易い簡便な朝鮮語の辭典で收錄三萬餘に達す。三六版九百頁、總クロース順美裝、朝鮮語に志す者の不可缺なる好指南書。定價三圓、送料二十錢

日鮮單語對譯集 本書は國語より朝鮮語を換むる唯一の單語辭典であつて内容簡明に、携帶便に、價も亦至廉である。四六版二百頁、定價一圓、送料十六錢

警察官朝鮮語教科書 上、中、下、附錄の四冊一組、定價四圓、送料五十錢
本書は朝鮮語奬勵會の推奬本にて、警察官講習所本科生を初め全鮮二百餘の警察署、刑務所等の教科書又は參考書として指定され推奬されてをる。現任警察官は固より、警察官、看守等を志す者の不可缺の指針である。

中等學校朝鮮語教科書 本書は内地人生徒に朝鮮語を教授する中等學校の教科書にて夙に高等商業、高等農林を初め各地の官立公私立學校、公私商業學校等の教科書として採用されてをる。(昭和四年三月二十七日總督府檢定濟)定價上下各八十錢

中等教科朝鮮語文典 朝鮮人學生諸君の起る毎に「朝鮮語文法を教へよ」の叫びを聞くが、好適の文典なきを以て本會が編纂し總督府の檢定(昭和四年三月廿七日附)を受け發行したものである。各地の公私立中等學校用として採用されてをる。定價一圓、送料二十錢(本書は朝鮮文也)

朝鮮語受驗者必携 總督府の朝鮮語獎勵試驗受驗者の爲め各般の事項を詳述したるもの、附錄に試驗官の「受驗者の心得」を附す。定價一圓、送料十六錢、受驗者無二の好伴侶也。

朝鮮語試驗問題並譯文集 本書は大正十年總督府朝鮮語獎勵制度開設以來の試驗問題を蒐集し、之に正確なる譯文と、懇切なる註釋を加へたもので將來受驗せむとする者の缺くべからざる好書である。附錄に試驗の一覽表を附す。定價一圓、送料十六錢

普通學校朝鮮語讀本卷一譯解 普通學校朝鮮語讀本卷一は昭和五年度より改正綴字法に依り編纂された。本書はこれが內容を對譯すると共に「綴字法解說」を附せり。定價送料共三十四錢
其他。鐵道專用朝鮮語自習書(送料共九十六錢)。普通學校朝鮮語讀本(四より六までを譯解す、送料共七十六錢)等あり、文對譯朝鮮文集(送料共一圓三十六錢)は印刷中である(一月中旬發行)

京城太平通二丁目 朝鮮語研究會 電話本局一五七〇番 振替京城七六六番

血と肉の素 ハタ印
蔘精葡萄酒(赤)
ニッシンブドウシュ
蔘精葡萄酒(白)

株式會社 漢城銀行
本店 京城府南大門通一丁目十四番地 電話光化門(長)七六〇・(長)二〇〇番
取締役會長 白完爀 專務取締役 堤永市
支店 南大門、東大門、西大門、水原、大田、大邱、釜山、開城、平壤、平壤大和町、本町

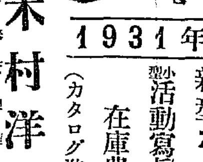
カメラと材料 直輸入商 木村洋行
本店 奉天浪速通 支店 大連 出張所 哈爾賓
1931年 新型カメラ 小型活動寫眞機 在庫豐富 (カタログ進呈)

不老長壽の素！ 健康の泉!!
美味！ 滋養!! 高級家庭飲料!!!
オミトーゼ 大瓶壹圓 小瓶六十錢
御使用の節は水又は白湯に四倍にのばしてお飲み下さい
オミトーゼは深山幽谷から發見した高山植物の特殊成分のみを永年苦心の結果分離摘出した美味滋養補精強壯兼備の天然果汁で一家團欒の高級飲料であり原料果實は古來左記の人々に激賞愛用せられつゝあります

△病後に弱む人……△胃腸疾患下痢に悩む人
△男女體力不足の人……△多年の喘息に苦しむ人
△營養補給を望む人……△男女性慾の弱い人
△産後病後に衰弱した人……△常に感冒の起り易い人
△發育不良の人……△消化不良の人
△延命長壽を求むる人……△身體の強健を願ふ人
△貧血を起して居る人……△生來虛弱な人
△時々氣を失ふ人……△精神悩々とする人
△頭痛腦痛に苦しむ人……△神經衰弱にかゝつた人

朝鮮咸興府大和町三丁目 オミトーゼ合資會社 電話四五九番 振替京城一二六三番 電略(オ)又ハ(ヱ)
地方特約店御希望の方は御申込次第御用命に應ず

レーベンは持久的強腦劑！

感冒や肺炎に冒された人の養生季が來た

補血強壯增進劑 ブルトーゼ

冬の嚴寒に襲はれて感冒や肺炎等の爲めに一命を奪れる人も甚だ多いのであります 幸ひ恐ろしい境界を逃れ得た人は勿論の事 平時健康な人でも斷然それ等に對する抵抗强力な體軀とならなくてはなりません。今！春は萬物悉く生長建設の好時季であります故に寒さに閉込められて身心共に萎縮衰弱して居た人も潑溂たる元氣の恢復季であります從つて斯る全身の發動期に補血強壯增進劑ブルトーゼを御服用なされば 尚一層その動きを助長して全身の構成を根本的に改善し全ての病氣に對し抵抗强力な體軀といたします。

ブルトーゼは 已に消化吸收を經て人體の臟器中に必存する有機性燐蛋白酸化合物と同一集成でありますから完全に吸收同化され 造血臟器を刺戟して著しく血球新生機能を增進する効果があります 從つて榮養を佳良となし體重を增加して飴力を強大に致します これ即ち本劑が貧血虛弱の快癒に奏効して全身の根本的改善を齎す特殊價値を誇る所以であります

▼ブルトーゼには体質と症狀とにより用途を異にする 單味、アルゼン、ヨード、キナ、グアヤコールの五劑あり

大阪市東區道修町二 株式會社藤澤友吉商店

B・325

社説 記念植樹

まづ一株を植ゑよ

記念植樹は恒例により本年もまた本日の神武天皇祭の佳日をトして舉行せられる。この記念植樹も年々回を重ねて、本年は實にその第廿一回目である。從つてこれが意旨も最早われ等が事新しく吹聽する必要もあるまい。すくなくとも毎年大方に呼びかける總督府山林部當局の熱心なる努力によつて、今日ではよほど普及せられてゐると思ふ。われ等もまたこれについては今種の賛意を表するがゆゑに、早くから自ら買つて出て大いに太鼓をたゝいて來た。殊に近年この日を撰んで山を愛する諸人士と共に植林の行樂に紙せんとするのも、要するにこの意趣讚賞の一表示をも意味するのである。兎も角、記念植樹は今日では朝鮮における歴史的年中行事の一つとして、しかも最も有意義なるものゝ一つとなつてゐる。この點は、廿一年前のけふ記念植樹に第一鍬を入れた故寺內伯も地下に莞爾たるものがあらう。また當時故伯の手に植樹せられた一株の苗木が、今日廿一歳の青年に成長して、ゆく先千歳の緑を誇らんとしてゐることも、地下の故伯を滿足せしむるものがあらうと想像せられるのである。

◇

何は兎もあれ、過去廿年、毎年この日記念植樹に集ひし人々の手に植ゑられた苗木は、年と共に次々成長を競つてゐるのである。有心または無心の老幼男女の手に培はれたる鬱たる苗木は、自然の大氣に育まれつゝ、すくすくと伸びつゝあるのである。諸士の植樹にふるへてゐた山野は、かくして緑かき緑衣に掩はれて漸く生命を甦らしめつゝあるのである。こゝに満足してよからうかと思ふ。植樹は愛林の母、愛山は愛林の父。記念植樹の效驗と效果がある。記念植樹の意義は無論これが全部ではないが、まづ以てこれだけでも山を愛し樹を植ゑる、それは荒廢なる人間の自然への感謝の流露でなければならぬ。この意味からしても、たゞ一株の植樹のみにても意義深きものがあると思ふ。

◇

勿論、むづかしくいへば朝鮮における植樹造林に關してはすくなからず理論もある。禿緑山野緑化の必要、産業開發の基礎工事としての砂防事業の重要性等々は、すくなくとも半島の有識人士には悉知せられてゐる。理論は抜きにして、朝鮮が年々歳々苦味を嘗喫してゐる怖るべき洪水旱魃の原因が何處より來り何處に潜むかの疑問と懸念とは、殆早朝鮮にあつては一般の常識に屬してゐるのである。しかし、かくのごとき山嶽の理論も常識も口頭禪では何らの權威もない。われ等は一切の理論は後廻しとしてまづ山を愛したい。樹を愛したい。恭敬なる愛山愛樹家こそ、山に新しき生命を吹込むのである。記念植樹の意義もこゝにあるのである。われ等が敢て一株の植樹を以て記念植樹の意義十分なりといふのも、緊要、百の理論よりも一の實行に、より實際なる精神が存在すると信ずるからである。

◇

この意味において、本日の記念植樹は尊重すべき行事であると思ふ。これを平凡なる氣休め的行事などと輕視するがごときは、われ等は斷じて執らない。この日一株の植樹を爲すことは、敬虔なる意味において朝鮮產業開發への一礎木を打ち込むと同樣、その精神は國土への大いなる貢獻とわれ等は信じたい。かりにこの日朝鮮二千萬民が一株づゝの植樹を爲せば二千萬株を植へ得べく、十年にして二億株に達せしむることが出來るのである。かくして毎年一回の記念植樹に當り、二千萬民揃つて一株をわが朝鮮の禿山野に培ふにおいては、やがて朝鮮の全山を緑化せしむるの日を到來せしむることも敢て不可能ではない。これは兎も角、われ等はこの日まづ一株を植ゑて國土愛護の精神に生きたいと思ふ。

園公と首相の健康

「非常に安心 速かに回復を祈る」

園公より慰安の言葉

◇幣原外相園公に報告して歸る

【興津電報】水口屋旅館に一泊した幣原外相は二日午前九時半坐漁莊に西園寺公を訪問し、首相代理在任中の西園寺公の配慮を感謝した後、五十九議會に於て政府提出諸法案の結果、減稅案のための會期延長、特別會計豫算修正問題等に亘つて詳細報告したる後、今後政府が着手せんとする行、財、稅制整理につきその大綱を說明諒解を求め、更に濱口首相の健康問題におよび外相は濱口首相の健康は政局に非常な關係にあるものとして相當狀態が心配であつた、從つて相當憂へも心配したのであるが幸ひにして經過は順調に終り今日においても經過は極めて良好である、濱口首相としては一日も速かに恢復して政務に精勵したいと希望してゐる次第である

と述べた處、西園寺公は

それで非常に安心した、折角手を盡して速かに健康を恢復されんことを祈る

との見舞の言葉があつた、即ち濱口首相の健康問題は政局に非常な關係を有するので、西園寺公もその點を憂慮し詳細に聽取した譯である。更に外相は外交問題の經過を說明し會談約二時間半、正午辭去、午後一時四十分興津驛發列車で歸京したが、外相は語る

幣原外相語る

老公は非常に元氣である、老公が近く上京されるに就て色々の說を爲すものがあるといふが、**老公は東京に行くなどと考へたことはないと言はれた。濱口首相の病氣に關しては此の頃は何うかと色々聽かれたので、詳しく話した處、それで安心したと言はれた。**

報告の報告といつても別に變つたことを話した譯ではないが、議會中私がお灸をすゑられた話をしたに過ぎない。要するに今度の老公訪問は首相代理中色々心配をかけたお禮を申述べたまでである、ロンドン條約に伴ふ論功行賞の話などは勿論出なかつた。會見時間が大變長くなつたのは久し振りでお會ひした爲めに色々の雜談がはづんで、老公も昔の外交問題等に就いて思出話をされたためである。政府の行、財、稅制調査會設置に就ては詳しく御話して政府の意見を述べたいと思つたがその時間の餘裕がなかつた

首相に報告 幣原外相歸京

【東京電報】幣原外相は二日午後五時半歸京、直ちに官邸に濱口首相を訪ひ、西園寺公との會談顛末を報告した

水野氏も園公訪問 園公も貴院改革の要を認む

【興津電報】大磯別莊に靜養中の水野錬太郎氏は二日午後一時九分興津着、同二時十分坐漁莊に西園寺公を訪問、貴族院改革問題、選舉淨化、その他の時局談を交へ午後三時十分辭去し、午後四時二十六分興津發大磯に歸つた。水野氏は語る

貴族院改革に就ては西園寺公もその必要を認められてゐる樣である、又濱口君の健康に就ても心配してゐられた

歲計赤字問題で政友會愈起つ

政府に對し膝詰談判

最高幹部會の決定

【東京電報】政友會は二日午後三時より四谷南町の犬養總裁邸に鳩山書記長、久原幹事長外各總務、山本政務調査會長等出席、犬養總裁より

この內外とも重大な時局に際し我が黨の責任は頗る重大なるを以て新幹部においては特に慎重審議されんことを望む

旨の指示を爲し、次いで久原幹事長より

今日の會合は政府が五年度歲計の破綻彌縫のため債券公債發行の非違を敢てしたる大問題に對し、我が黨の態度を明かにすると共に時局に關し協議を乞はん爲めである

と述べ、これに對し出席各員より交々意見の開陳あつたが、結局左の意見に一致した

一、現內閣は辛じて議會を終了したるも其の施政の要諦を誤り苟も政の大道を無視せる非違は識者の等しく認むる處にして、濱口首相が脆弱の重責に堪へざる身を以て强いて政權維持を圖らんとするも到底永續を許さゞるは明白なるも我が黨は此の際國務の重大現狀に鑑み徹底的に國民に周知諒解せしむる方途を講ずること

二、所謂十大政綱が全部空文に歸せる今日において政府が更に三大整理調查を標榜せるは耳を蔽ふて鈴を盜まんとする術策に過ぎざるも、斯かる欺瞞政治に對しては完膚なく痛擊を加ふべきこと

三、當面の重大問題として五年度歲計に現はれたる赤字問題は財政の破綻政策の行詰りを如實に暴露せるものにして議會政治に對する不信反逆の暴擧といふべく、その眞相を明かにすると共に特に代表者をして政府當局に會見を求め嚴重糾彈すること

四、右政府當局との會見は速かに手續を執り三土、大口、秋田、森、山崎氏を代表者として會見せしむ

その他種々意見交換の後午後五時散會した

首相と藏相に會見申込み

首相は不能ー藏相とは會見日折合ず

【東京電報】政友會は二日犬養總裁邸における最高幹部會終了後、五年度歲計赤字問題につき首相、藏相に面會を申込んだが、首相は病氣で面會不能であり、井上藏相は六日會見するとの回答があつたが、政友會は更に井上藏相とは是非四日會見したいと申込んだ

神武天皇祭

けふ宮中と山陵で 御例祭を行はせらる

三日は神武天皇祭當日につき、宮中皇靈殿並に畝傍山陵において御例祭が行はせらる。皇靈殿においては各內閣大臣、陸軍大將その他親任官、前官禮遇、德川、臨時貴族院議長をはじめ勅任官待遇以上約七百名何れも大禮服又は正裝で參列の上、午前十時から九條掌典長以下各掌典奉仕して御祭典を執行 天皇陛下には御束帶姿神々しく秩父宮殿下はじめ各皇族方を從へさせられて出御、祭典御拜禮を遊ばされ、皇后皇太后兩陛下には御代拜御付けられ、引續き皇族方の御拜、參列諸員の拜禮があつて御祭典を御終了遊ばさる。なほこの日山陵へは勅使として大勝掌典が參向仰付けられた。

新戰線に進出す朝野兩黨 民政黨の初總務會(上)=政友會新幹部の顏合せ(下)

御贈勳

御沙汰あらせらるゝ由拜承

暹羅皇帝陛下

【東京電報】天皇陛下には來る七日遙々御來朝の國賓暹羅皇帝陛下を初め奉り御一行に對し日暹兩國親善の畏き思召しから左の如く各々贈勳の御沙汰あらせられる由

皇帝陛下 大勳位菊花章頸飾
皇后陛下 勳一等寶冠章
皇族サヴアッテイ親王殿下 勳一等旭日桐花大綬章
同 妃殿下 勳一等瑞寶章
皇帝附秘書官 ヴイブルヤ・サヴアッテイクル殿下 勳一等瑞寶章
同 夫人 勳二等瑞寶章
隨員侍從武官長 陸軍大將 チヤオピヤ・ピジヤーヂエン 勳一等旭日大綬章
侍從 プラ・ナララージ 勳四等旭日小綬章

佛舍利奉安式 五日盛大に舉行

【東京電報】少年團日本聯盟の代表が去る一月シヤムを訪問の際送られた佛舍利は取敢へず本所の震災記念堂に奉安することゝなり、來る五日午前十時から東京市、少年團日本聯盟主催の下に各省大臣はじめ多數の名士、各宗管長約五百名參列し盛大な奉安式を舉行することゝなつた

レゾリユート號で一日仁川に入港、昨二日入城の米國觀光團一行中のマルコ氏夫妻、シガー博士夫妻は相携へて本社に來訪した

一擧兩得を夢みる 米國の移民比率論

日本其他に與へる移民比率割當

移民委員長ジヨンソン氏の所說

【ワシントン一日發電】アメリカ下院移民問題委員長下院議員アルバート・ジヨンソン氏は一日同委員會において左の如く移民問題に關して述べた

予は日本及び其の他の亞細亞諸國に對し各國別に移民比率制度を許し、其の最大限を年二百名とすることに賛成するものである。併しながら予は移民入國制限の標準を現在よりも低くすることには賛成することは出來ぬ。若し現在の移民入國制限の標準を低くする時には、さらぬだに低い賃銀にて働く勞働者に壓迫せられて困難を感じてゐるのに、更に一層困難を感ぜしめらるに至り亞米利加の勞働者は生活標準を更に低下せしめられ悲慘なる境地に陷るであらう。併しながら日本にも好感を與へ、然かも實質的には移民入國者の數を增さずに出來る一擧兩得の方法がある。それは現在移民比率の割當を許されてゐない亞細亞諸國に年百名乃至二百名の移民の入國を許し、然かも比率を定めるに日本人移民を僅かに入國せしめるといふ方法を採ればよいのである

未償還低資は全部長期借替へか

農村負債整理問題

藏農兩相協議の上近く決定

【東京電報】農林當局の調査によるも農村の負債は實に五十億圓の巨額に達してゐるが、最近の農村不況により農村は全くこれが償還能力を喪失していよいよ苦境に陷りつゝあり、地方財政もこれがため極度の窮境を受けつゝあるので農村救濟の根本策としてこれ等の負債整理の必要が叫ばれ、議會においてもこの問題が論議の中心となり、負債整理組合法案の提出を見た程であつた。これに對し

政府 においても農家は一戶當り平均七、八百圓といふ巨額の負債を有してをり、これをこのまゝ放置し置くにおいては農村は自滅の外なく、農村の窮乏ともなるべきものなので一日も速かにこれが整理の必要を痛感し、近く設置される農林審議會において根本方策を研究するに決し目下農務局にて具體案を調査中であるが、預金部融通の耕地整理用低利資金及び開墾その他各種産業低利資金の未償還金一億六千餘萬圓は何れも目下の農村狀態では到底豫定の期間中に

償還 することは不可能とされ、これが償還期間の延長又は中間据置の熱烈なる要望がありこれに對し井上、町田兩相も議會において具體的方法を講じ救濟の途を開く旨を言明した手前、可及的急に對策を樹立するの必要を感じてをり、近く大藏、農林兩相にて協議の上未償還低利資金は全部長期借替の方法に依り、償還期間の延長を許すに方針を決定する筈である

農林審議會 農林省に設置

官制附議事項協議

【東京電報】農林省では農村經濟の根本的國策樹立のため省內に新に農林審議會を設置し其の經案を作成せしむることになり、二日その

仙石滿鐵總裁 辭意を抱く

今後の病狀如何で或は表面化さん

【東京電報】鈴木幹事長は一日午後仙石滿鐵總裁を麻布富士見町の私邸に訪ひ病狀を見舞つた、何分老齢の事とて容態は思はしからず相當永びく模様で、總裁自身も最近辭意を抱くに至つたものゝ如く、今後の病狀如何では表面化するものと見られてゐる

意見纏らず 近く第二回協議

利下げ協議の木曜會

京城組合銀行では二日午後一時から例の木曜會において預金利下げ問題につき協議したが、利下げについては甲種銀行と乙種銀行との立場において意見の一致を見ず結局近く第二回協議を開き協議を重ねることゝなつた

平松軍曹 四等に入賞

陸軍劍道大會 咸興聯隊名譽

【東京電報】戶山學校における二日の陸軍劍道大會第一日において第十九師團步兵第七十四聯隊(咸興)軍曹平松敬信氏は軍および師團步兵軍曹伍長優勝者四等の榮冠を得た

京鐵道の教員異動

公立職業學校長は赤堀視學取扱

京鐵道では師範學校新卒業生の任官に伴ひ百七十名におよぶ學校職員の異動を行つた、從つて三十七名の依願免官あり、新卒業生六十一名の任官、退官者の後任等廣範圍に亘る大異動であつた、また新學校の京畿道公立職業學校の校長事務取扱には道視學赤堀廉氏が任命された

輸出も減つたが 入超は非常な減

三月中の對外貿易

△一月以降の輸出入累計

【東京電報】三月中の對外貿易額は左の如し(單位千圓)

輸出	九六、一四〇
輸入	一二七、九七九
合計	二二四、一一九
入超	三一、八三九

で前年に比せば輸出三千九百七十七萬一千圓、輸入は四千百七十八萬二千圓をそれぞれ減少し、一月以降の入超額は三千七百三萬八千圓となつて、昨年の一億二千四百九十六萬八千圓に比し八千七百九十三萬圓の入超減である、即ち一月以降輸出入累計は

		前年同期に比し	
輸出	四〇〇、八四八	減	一〇七、四九五
輸入	五二五、八一六	同減	一九五、四二五
入超	一二四、九六八	同減	八七、九三〇

なほ重要商品について見るに輸出にては米、小麥は増加したが、綿織物、生絲、絹織物、その他何れも減少し、輸入にては羊毛外二品增加の外は綿、綿花等何れも激減を示した

京城府議立候補 三十二名

二日迄の屆出

夕刊所報の通り京城府會議員立候補者の屆出は二日午後一時迄に二十七名に達したが、その後更に二日中に左の五氏の屆出あり、結局二日迄で三十二名となつた

成松綠(前府議)會社員、南米倉町▲瀬戶多平(元府議)旅館業、元町一▲李花?(前府議)會社員、昭格洞▲韓相?(前府議)會社員、黃金町四▲松本清次郎(前府議)製粉業、大和町二

石森氏演說會

四日午後一時公會堂で

京城府會議員選舉に立候補のトツプを切つた朝鮮公論社長石森久彌氏は理想選舉を標榜して當選に全力を注いでゐるが、四日午後一時から朝鮮公論社主催で公會堂において同氏の推薦演說會が開催される

石森氏の外官崎同社主幹、野崎朝新社會部長、東條同經濟部長、山岸朝鮮日々社會部長、佐田至弘氏、小坂貞雄氏等が演壇に立つと

仁川府議候補 第一着に屆出

美濃谷榮次郎氏

【仁川電話】前府協議會員美濃谷榮次郎氏は四月二日府會議員立候補を府尹に屆出でた。仁川府としての立候補の屆出ではこれが嚆矢である

城津邑長更る

新邑長夏目十郎兵衛氏

【城津特電】地方制度改正により城津にても面事務所の名稱は四月一日より邑事務所と變り、前面長辭表提出、新邑長に城津の元老にて道評議員の夏目十郎兵衛氏が任命され、目下事務引繼ぎ準備を急いでゐる

素砂面と改稱

富川郡桂南面

【仁川電話】京畿道富川郡桂南面は四月一日から素砂面と改稱さ

阿峴里に製氷會社建つ

水產會社の姉妹會社

京城水產會社重役連の出資に成る資本金五十萬圓の製氷會社は這般認可を受けて阿峴里京義線踏切附近の試驗所側に敷地約二千坪で建築に着手した、製氷は主として水產會社で使用するが同業者間に相當需要するものと見られてゐる

國際小麥會議

三委員會任命

【ローマ卅一日發電】國際農業研究協會の主催で去る二十六日以來當地で開會中の國際小麥會議は本日左の三委員會を任命した

一、情報交換常置委員會、世界における小麥の需要供給に關する情報の持寄り分配策を審議する
二、ダニユーブ小麥產出國が西歐の小麥輸入國に對し特惠關稅を要求してゐるが、右要求を審議するための委員會
三、國際的農業クレヂット設定に關する問題を審議する委員會

人

◇趙基栞氏(天道敎中央宗理院長) この程入城、挨拶の爲二日來社

太平漫語

けふ全鮮一齊に、禿山を緑化せんとする記念植樹が行はれる。これは誠に結構な年中行事の一つであつて、在來の朝鮮には樹木に乏しい山ばかりだつたといふことは單に建築用材、薪炭材料に不足するばかりではなく▲朝鮮のやうに水害の多い所では樹木の繁茂によつてこれを防止することも出來、風致の上からも、健康の上からも、正に一擧兩得といふ事になる▲明治四十四年寺內總督時代から初まつたこの行事は今や世界的の流行となり、各國競ふてやり出したといふに至つてはわれわれ半島民に取つては誠に嬉しい便りといふ可きである▲春を訪ねて邦の國のお客さんが陸續として來鮮する。胸襟を開いて優待せん哉!その代りといふ譯でもなんでもないが、フェーアな意味と行爲において、澤山のお金を落して行つて欲しい▲一時的だからよいワで、更角內地あたりでも不正の品を賣りつけたり、賃銀を部屋化したりする例を往々にして耳にするが、心からの歡待以外彼等を款待す方法は決してないのである▲形式上のみの優遇は永續きするものでない。單にエキゾチツクな風俗、景色のみに自負して困るは、觀光局で待望するやうなよいお客さまは來るものでない

外交交渉に後援會組織

王外交部長から各省黨部に命令

【漢口二日發電】國開するに外交部長王正廷氏は三月廿九日附命令國民黨各省黨部に對し左の命令を發した

法權問題に關し國民列強は何れも誠意的協議を主張せるも、國民政府は飽くまで無條件即時撤廢を原則として之れに當る方針故各省黨部は宜しく民衆團體を指導し後援會を組織し法權の即時撤廢、租界即時回收に就き擧國一致的政府支持運動を起し、政府をして初期の目的を貫徹せしむるよう努力されたし

この命令により當地黨部では最近期間に日佛租界回收につき具體的民衆運動を起すべく計劃中である

研究社 英語通信講座

十五ケ月で中學卒業 今が入會の絶好機!

■春!鳥の囀り、木々のふくらみ、今こそ若人の眞紅の血が高鳴る時だ。この好機を逸する勿れ。眼を遠く將來に轉じて社會的活動の基礎を造るに躊躇してはならない。基礎とは何ぞ!第二の日本語として何人も知らなければならぬ英語の知識に他ならない。■毎夜二時間宛一ケ月の小忍耐で諸君の將來は明るく希望が輝いて來る。而して十五ケ月で完全に中學卒業の實力がつく。講師は獨學に理解深き英學界の諸大家、詳細はハガキで內容見本を請求し給へ。

・別冊五大附錄贈呈(リーダ・字引・學習カード・英習字手本・機關雜誌)
・學資全免大懸賞・他毎月諸種の獨學獎勵懸賞を行つてゐる
・學科質問自由、獨學立志就學上の相談に應じ且つ解答迅速

◇學則內容見本贈呈

東京麴町區富士見町六 研究社通信學部 振替東京三〇八五

毎日毎時英語は同伴す

會員募集

金鑛山 (中込マレ度シ) ◎◎◎鑛區、調查、實地調査、探鑛、鑛業ノ上有利ナル技術ニ依リ買收ス ◎投資、尙ホ鑛業ニ關スル諸般ノ相談ニ應ズ 大阪市東區堺筋野村ビル 日野合資會社

第三學年 裡里公立農林學校生徒募集
人員 農、林科 約三十名
資格 各若干名 年齡十四歲以上ニシテ高等小學卒業程度ノ學力ヲ有スルモノ
願書受付 四月十四日限
考查期日 四月十五日午前十時(本校ニテ施行)
詳細ハ本校ニ照會ノ事

◎卒業生ハ二個年ヲ以テ全鮮的ニ活動シツヽアリ
◎就職率百パーセント
土木科生徒募集
二個年修業 卒業後入學締切 四月九日
京城府明治町一ノ八二(電本四三七四)
京城工學院

遞信地圖 (昭和五年九月一日發行)
朝鮮地圖販賣元は(一覽表進呈)
京城長谷川町 小林又七朝鮮地圖部

鎮南浦府
最上醬油
柳原醬造所
特約店
京城府大門通二丁目 增田食糧品店
京城黃金町四丁目 中野七商店
京城黃金町三丁目 大脇三十郎商店
京城林町一五九番地 鍛冶千助本店
京城府本町四丁目 鍛冶商店

總督府記念植樹
けふ華々しく行はれる
清凉里林業試驗場地域内に

世界に誇るべきわが朝鮮の記念植樹は今日神武天皇祭の佳節を卜して全鮮一齊に擧行せられる。明治四十四年寺內總督によつて創められた全半島綠化の事業は今年ですでに第二十一回目、植樹本數は實に三億數千萬本の多數に達してゐる。かくて愛林、綠化の思想は歴代總督總監を初め二千萬民衆の心中に燃え、曾て見し禿山の禿山は翠色をいや增し、見渡す限りの砂土は綠色に蔽はれんとしてゐるのである。

森林荒廢恐るべし

朝鮮の山林が荒れ果てゝ見る陰もない荒廢林野の多いことは御存知のことゝ思ふ。しかし朝鮮が殆んど世界第一の山國であることは御承知ないかも知れぬ。山國といへばスキッツルでさへ全土の五割三分が山林であるのに朝鮮は全土の七割四分ざつと全面積の四分の三まで山林であつて農業に用ふる田畑や、人の住む宅地や道路や河川池沼等全部を合せても僅に四分の一に過ぎない。斯様に朝鮮の山林面積の割合は大きいのである。若しこの廣い山林が合理的に經營されて立派な森林であるならば毎年砂くも三、四億圓の林產物や加工品が出來るので、朝鮮の文化や產業の發達に貢獻する所非常に多いのであるが、殘念ながら荒廢林野が多いので充分な生產力を發揮することが出來ない計りでなく約四十七萬町步に亘る砂山があつて荒れ果てた哀れな姿を各地に暴露して、郷土の美を失ひ種々な被害を與へてゐる。その一例を擧げると朝鮮名物の旱魃水害は毎年襲來して二千萬民衆に非常な脅威を與へてゐることである。かの大正十四年の大水害は被害額實に一億三千萬圓にのぼるといはれ、汗みどろでつくりあげた田畓を一朝にして埋沒流出するばかりでなく、交通機關は破壞する、惡疫は流行する、各方面に惡影響を與へてゐるのである。勿論洪水旱魃の原因は種々あるが何れも山林の荒廢がその災禍を深刻たらしめてゐるのである。然らば之を防除する途は何であらうか、それは半島二千萬の同胞が力を協せ樹を植ゑることであり、これを育てることである、森林を愛護することである、やがて往時の樂しい森林が隨所に見られ、產業も發達し、生活も安定するのである。實に國土の綠化は凡百の施設の基礎であり、急務中の急務である。山紫水明の環境は吾々に絶大なる慰安を與へるが荒れた赤裸の山々に何を求めることが出來やうか、そこには不安と寂寞とがあるばかりである。實に植林はすでに荒廢せる山林を若返らせ之に血と肉と衣とを與へるのである。國土の胸臓たる河川に不斷の流水を充たす唯一の方法である。朝鮮の如く荒廢せる地方にあつては何を措いても先づ植林により郷土を若返らせ、これを美しくすることが必要な施設であつて單に物質的の幸福を招來するのみでなく、人々をして各々その郷土を愛せしめ、又人心を安定せしめる無形的方面に非常の効果があるのである、つまり記念植樹は山林綠化の精神の普及に外ならないのである

植樹の樂み

誰先に植る一本二本の植樹も僅々樂しみがあるものである、昔から女の子が生れた年に桐の木を一本植ゑて置けば嫁に行く時は立派な簞笥や長持になるといつてゐる、全くその通りであつて庭樹、街路樹等もその本來の效用を果した外に物質的にも、精神的にも相當な效果があるのであつて近頃益々盛な記念植樹が行はるゝのはまことに結構なことである

記念に植ゑた樹が年を重ねる毎に二尺三尺と伸び行く姿を思ひ浮かべて眺める人も都人も鄙人も老人も子供も揃く出でて野でも山でも樹は植ゑられるのである。屋敷の庭先、學校の構内、河の堤、道の兩側、その限りない生長に無限の喜びを寄せらるゝのである。徒しき人もあれば荒れ地や傾地等植る所はいくらでもある。一本の苗木でもよい、郊外に出てあいた土地に植る心掛で有意義に行はるゝことであらう、一人一本づゝ植ゑても二千萬本である、あれば四月三日の記念植樹は最も國土綠化の爲に記念日の植樹を切におすゝめしたい。

記念植樹次第

總督府主催第二十一回記念植樹は既報の如く四月三日京城府外清凉里總督府林業試驗場地域内で行ふことに決定した。參加者は著しく豫想を超過し二千五百名を突破する盛況である、まづ當日擧行の合圖として午前八時煙火三發を打上げる

場所は林業試驗場地域内であるから參加者は東大門から清凉里まで電車又は自動車を利用されたいとのことである、參加者のために特に午前九時半から一時間および午後零時半から一時間電車の增加運轉を行ふことになつてゐる、受付開始は午前九時半からであつて午前十時四十分にしめきる、約二千五百名の大勢で混雜する虞があるからなるべく早目に御出でを願ひたい、林業試驗場正門の受付で參加證票と食券とパンフレツドとを受取り直に植樹地に向ひ午前十一時第一振鈴を合圖に植樹撥があり、次いで第二振鈴を合圖にリキダマツクルミ外數種約六千本の苗木を五班に分れて植樹にかゝり植樹完了後第三振鈴を待つて晝食の御馳走がある、この間來賓の揮毫があり、又陽りには希望者に對し珍種苗木を御土產として配布する、斯くして意義ある記念植樹を終へ郊外に愉快な春の一日をすごし自由解散の豫定である、なほ綠化宣傳の爲め次の様な企てがある。

◇四月二日午後六時JＤＫより岡崎六府山林部長は記念植樹に關する放送をなし自ら全鮮に呼びかける

◇同日午後六時より府內黃金町東亞俱樂部において朝鮮山林會主催の下に綠化宣傳活動寫眞映畫會が催される、珍しい山林の寫眞と內地外國ものを取り揃へ入場無料、一般の來觀を歡迎する

▲府內各學校約八十校に對し、十數種の苗木一萬六千本を配付し校庭の綠化と教材園の造成を勸ると共に植樹教育資料に供する

▲京畿道及京城府主催朝鮮山林會後援の下に府內數個所に苗木市を設け數日間開催一般府民の家庭記念植樹、家庭綠化に資する

◇記念植樹に關する各種宣傳ビラを普く分布し府民綠化思想の普及に努むる豫定である

御知らせ 既に案內狀を以て清凉里及現地受付迄往復共御婦人及御子供樣方の爲め自動車を準備しておきますから御隨意に御使用下さるゝ樣御案內申しおきましたが何分にも參加者が二千五百名を突破し混雜する惧がありまして少數の自働車では皆樣に御滿足を與へられないと思ひます、それに道路は狹いし多數の人が御來會下さるので自働車を往復させては却つて皆樣の御迷惑になると思ひまして自働車の準備は御遠慮致すことになりました、惡しからず御了承をお願ひ致します、しかし參加者が御自分で自働車で御出になるのは御自由であります

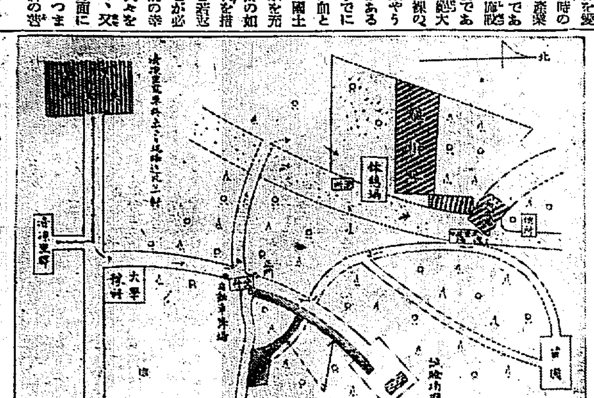

◇……けふ記念植樹の清凉里林業試驗所道筋

植樹は世界的傾向
朝鮮は其先鞭！
まだ綠化には—全力を注ぐ要あり
【木谷造林課長談】

世界に類例のない國民的記念植樹は恒例により三日神武天皇祭の佳日を卜して朝鮮全土一齊に擧行せられることは誠に慶ばしい次第であります

これは明治四十四年、寺內總督が創められたもので、その第一回は倭城台の官邸內で行はれたのでありますが、爾來この結果が非常によいので朝鮮全土は勿論、全國的に擧行される風潮となつたのであります

今日迄の朝鮮における植樹本數は毎年四月三日に植へたものだけで無慮數億本に達し、その中には現在見上げるばかりに立派に成長してゐるものも相當あるのであります。かくて曾ては朝鮮の代名詞として用ひられてゐた禿山は今日では漸やく綠の色に包まれんとしてゐるのであります。

內地でも近來朝鮮におけるこの好果を學び各地において記念植樹をしてゐるのでありますが、これは全くわが朝鮮の先鞭になるものであります。翻つてこれを世界各國に見ましてもアメリカは元より最近イタリーも一定の日を定めて盛大に記念植樹をしてゐるのであります。これはムツソリー二首相が創めたもので曾ての朝鮮におけるが如く禿山で蔽されてゐるイタリーの山河を見た彼は產業立國の大抱負を實現するには先づ植樹から出發すべきであることを確認して創定したのであります。フランス、ドイツ等も最近盛んに行つて居りますし、隣國支那でも聖明節を期して植樹に專念して居り今や記念植樹は世界的年中行事となつてゐるのであります

この世界的行事は實に朝鮮において先鞭をつけられたと誇つても過言ではないと思ふのでありますが、然し翻つて朝鮮の山々を見るとまだ〳〵努力すべき幾多のものがあるのであります

何卒二千萬民衆がこの世界的風潮に自覺して山を青くし國土を綠で包むといふ熱意を以て官民協力、以て愛林、綠化に邁進し半島の山野を大樹で包むやう努めせられんことを切望する次第であります

朝鮮水產組合規則中改正
二日發令實施

昭和四年朝鮮總督府令第百十七號朝鮮水產組合規則中改正の件は四月二日朝鮮總督府令第四十一號を以て左の通り改正された

第十二條の二　總會成立せざるとき、招集に應ぜざるとき、會議を開くこと能はざるとき、又は議決すべき事件を議決せざるときは組合長は朝鮮總督の指揮を請ひその議決すべき事件を處分することを得、朝鮮漁業令第五十八條の規定に依り決議の取消ありたるとき亦同じ

第十三條第四項中『前條』を『第十二條』に改む

鄕土片々

◇賓舘落成式　岡山縣賓館市東町賓館長江口德三氏長女江口美代子(二〇)は市內千坂府へ結婚の爲め見物中傍の四十歳位の男に隙間を衝かされ誘拐されんとしたのを同行の友人が發見、騒ぎ立てたので件の男は自動車で逃走した

◇十二歳の強盜　東京府下荏原郡六鄕町關田松夫(假名)といふ十六歳の少年は川崎市內の某家を襲つて強盜を働きたるは川崎市內

◇歐ヘ議信公　米澤市上杉伯爵家の秘藏品上杉謙信公の和歌短冊が英雄議信が歐人であつたことが明かにされた、その歌　あふ人をこのほど初めて公開された殿にはなどとこと〻はん思ふ部のつてならずとも

堀內の窓家に放火した犯人と判明

◇はげの保險　光頭講成時代を生み出した埼玉縣秩父の全鬮東光頭大會は益々進展してはげ傷害保險加入者まで出るに至り、同地は禿頭講の發祥地である

在鮮歐米人
國別では米國—道別は京畿第一

本府當局における昭和五年十月末調べによる在鮮歐米人員數は米國人八三八名▲英國人二三五名▲佛國人七九名▲獨逸人八〇名▲露國人一八〇名▲其他二二名、計一四三四名であり、これを各道別に見ると京畿道五七五名▲忠北三三名▲忠南一二一名▲全北九九名▲全南一一六名▲慶北六三名▲慶南五八名▲黃海四三名▲平南一九三名▲平北一二六名▲江原一九名▲咸南九四名▲咸北四四名で、國別では米國人が斷然優勢であり、又道別では京畿道が最も多數を占めてゐる

附則　本令は發布の日よりこれを施行す

京畿道公立職業學校

資立師範に跡に出來る高陽郡龍江面阿峴里所在の同校は實業學校規程によつて設けられた學校で、職業に從事したいと思ふ世の青年に職業に關する知識と技能を授けて平易に實際的に實務者の模範となり得るやうな人を養成するのである、修業年限は本科は二年。專修科は三ヶ年乃至一ヶ年で、講習科は其都度定める

本科を卒へた者で尙研究しようと思ふ者は研究生として學校に留ることが出來る。學科は本科に建築、家具、機械の三科、專修科には今回は電工、土木、鐵道、商業の四科を置き其一科につき專修せしめるのである

▲志願者心得　一、志願者の學力と年齡、本科、尋常小學校又は修業年限六年の普通學校卒業者若くは年齡十二歳以上でこれと同等の學力ある者

專修科、商業科は本科と同樣であるが電工科、土木科、鐵道科は年齡滿十六歳以上の者で小學校又は普通學校卒業と同程度の學力を有する者、十九日頃から順次試驗を行ふ筈である

▲募集生徒數百四十名

本科

建築科	一〇名
家具科	二〇名
機械科	三〇名
計	六〇名

專修科

電工科	二〇名
土木科	二〇名
鐵道科	二〇名
商業科	二〇名
計	八〇名

▲入學考査

本科　筆問筆答　四月十九日午前九時より　口頭試問及體格檢査　四月廿日午前九時より

同上　四月廿一日午前九時より

專修科　筆問筆答及口頭試問　四月廿四日午前九時より　口頭試問及體格檢查　四月廿五日午前九時より

附記　考査は本校（京城西大門から麻浦の方へ約十町行つたところ元の京畿道立師範學校電話光化門（一四七）で行ふ

考査當日には受驗の誓（受付證又は受驗番號）及鉛筆小刀類を持來のこと。考査用紙は學校から與へる

堆肥品評會
農業經營改善授與式

忠清南道及論山郡農會主催第三回堆肥品評會および稻作增收競作組合褒賞授與式は三十日午前十一時論山郡廳において擧行され德江郡農會長の式辭に次いで木道農務課長、藤原技師および忠南道農事試驗場長の祝辭あり閉式後は郡廳樓上において懇親會を開催午後一時散會した堆肥の褒賞授賞者は左の通りである（沙里院）

一等優勝旗		魯淵面
二等		土城面
三等		連山面

第五十九議會は何を殘したか
宛然町道場に墮す【下】

所謂『暴力議會』の本領を發揮し出したのは幣原首相代理の失言問題から捲き起された。豫算總會の混亂であつた。なにしろ飾りものにすぎない幣原さんの事だから海千山千の古强者を口先ひとつで御する議會戰術を知らない。ここに腹をつけたのが政友會で何かな揭足をとつていぢめてやらうと手具脛ひいて待つてゐるところへ例の御批准問題が起きて來た。政友會が有頂天となつて喜んだのも無理はない。政友會の言分は『卑いやしくも政府の首班において兩統帥したロンドン條約に關し兗前の袖にかくれるやうな言辭を弄するは怪しからぬ』と幣原さんのふところ深く食ひさがつてなか〳〵放そうとしない。

◇

人の好い幣原さんは初めのほどは『いや、お客へ半分で騷ぎが起きたのだから最後まで私の云分を聞いてもらへば諒解されると思ふ』などゝ羅馬館式にいひくるめやうとしたが騷ぎは納まるどころか益々輪をかけて大きくなつて行つた。政友會にしてみればこれで『幣原ロボツト內閣』に傷をつけ泡よくば政權を奪取らうとの野心も手傳ひ議會毎に打つ蹴る毆るの修羅場が現出する。とうとう幣原さんはふるへあがつてしまひ、大敗から腕首國の護衛を召び寄せるといふ始末となつた。

◇

議會は開けば最初から頭田祭の御與を昇ぎ込んだやうな醜態紛擾となり議石の武作審員長も遂にさじをなげてしまつた。何とかしなければならぬといつてゐるうちに議會宗わきの廊下で院外團同志の大亂鬪事件が生れた。兩室院外團はそれ〴〵自分に都合のいゝやうな宣傳を試みたが要するに總督が流れて退室した幣原代理を中心としての亂鬪事件で兩派からそれ〴〵五六名づゝの負傷者が出て第五十九回議會最初の血をみたのであつた。

◇

これを機緣に兩黨の對立關係はいよ〳〵尖鋭化し爭は解けるに來ずもつてするといつた譯で民政黨は『新撰組』と稱する暴力抗爭團を造つて總會に臨んだ。いふまでもなく總會は喧嘩腰だ。若くて四十から六十位の代議士が眼の色變へて摑み合ひの亂鬪だ。こゝでまた二三代議士の負傷者を出して院內を血で色彩つたこの抗爭も政府が折れ幣原首相代理の『前言取消』によつて妥協なり『開店休業』一週間にして漸く總會は再びレールに乘つた。

◇

次ぎの血泥れ事件は院外團の速記者暴行事件であつた。問題の減稅案が本會議にのぼつた時、民政黨の進行係作田高太郎君が提出した討論打切りの動議が速記者に徹底したかどうかといふ事が端なくも速記錄の僞造問題をうみ、腹立てしたくてむづ〳〵してゐた政友會の院外團が速記者に殴り込み足腰も立たぬ樣國際のない老速記者を毆打した。これが三度目の不祥事件であつた。この事件は速記者のストライキといふ稀有國會の前例以來といふ誕生的結果をうんだが、ともかく今議會ほど暴行沙汰が公々然と行はれ事件がつてないない。

訂正　二日附夕刊三面『地方自治制に依り選擧制の標準』中（）『屆出なき』とあるは『屆たる』の誤につき訂正す

全國中小學校教員大整理
文部の豫算緊縮上

【東京電報】文部省は豫算緊縮の必要上三十一日午後全國師範、中學、高女計三百九十余名、小學校長六十余名總計四百六十余名を淘汰し得る以上の敎員の大整理を發表した右の如く老朽または高級のゆゑをもつて整理された人員は中等敎員にて約五分師範小學校長にて一割二分強に當るが當局では敎育刷新豫算緊縮上やむを得ずとなしてをりこの大整理に關連し各府縣でも判任官以下敎員の大整理をなす方針である

釜山在庫減少

【釜山支局】三月下旬において釜山在庫高は左の如く前年同期に比し大麥において千九百叭雜穀において四千八百四十七叭と白米、籾小麥において少量增加せる外何れも激減を示してゐる　比前年同期

白米	一、兩八叭	卷兌増
玄米	六、六元叭	二七、六兵減
籾	空〇叭	空〇増
外米	六、回〇袋	三、空三減
大麥	一、四〇叭	一、〇三四増
大豆	三、九六叭	三、三三減
粟	四五、三袋	二、〇三叭
雜穀	六、回二叭	四、八四七増

京城穀組出來高

京城穀物市場における三月中の出來高は四十六萬六千七百石で、二月三月中は暴止と相場の保合關係上例月よりも減少してゐるがそれでも一月以降の米來高累計は百七十四萬四千四百石に達してゐる。

京電の電源
將來金電のみには賴れない
武者京電專務談

京電と金剛山電氣の送電料金問題は目下京電の要求に對し岡本專務は回答を一時保留した形となつて居るが、岡本氏もこの際何とかして多少の値下はあるものと思つて居るが此際當社としては將來を約束することは出來ぬ、即ち無條件値下である、昭和八年になれば當然改訂期になるのであるから其時は改めて交涉することになるだらうから、今度は決して無理な要求はせぬ、金電の方から値下を條件に將來發電設備を擴張した際は現在以上に送電量を增加して貰ひたいとのことであるが、それは當方でも

愼重に研究

をせなければならぬ、既に遞信局に認可申請をなした野口氏の赴戰江の水力發電計畫によれば、アルミニューム生產工業に使用した殘分の電力を京城に送ることになると、現在金電の電力以上に非常の低廉であるのだから、正式に野口氏の方から交涉があつた譯ではないが、これも研究の餘地があるし、契約期中は金電の電力を買はねばなるまいがその後はどうするかは判らぬ

來年の値下

が大きければ大きい程金電の送電料金の引下を要求せなければならぬ譯で、即ち京仁府民を代表する意味においてである。我社の將來の經營上から觀ても尙研究せねばならぬことも研究せねばならぬると同時になるべく低廉なる供給を受けるといふことで從つて今後の電源に對しては金電の電氣のみ賴つてゐる譯に行かぬ

金電新計畫
內外金剛發電

金剛山電氣では將來京城發電事業が漸次同社のために不利となり、新規に電氣事業を開拓するの得策なるに着眼し、豫て計畫を進めてゐたが漸々外金剛の長箭京城、溫井里方面に點燈することゝなり、遞信局に認可申請を提出した。

それによると長箭に五十キロのディゼルエンジンの火力發電所を設置し、最初は該地方に約一千二百燈の電氣事業を經營するものであるが、その後に於て需要電力が增加すれば溫井里の水力電氣を送電するものであると

◇株　式◇
大株短期引跡

大新	五十八圓八〇	（十錢安）
鐘新	七十六圓ヶ	（六十錢安）
日産	二十三圓八	（不　變）
東新	百二十四圓三〇	（十錢高）

◇期　米◇
各地期米後場止

下關八、九四▲桑名十一番八、八八十二番八、八四▲名古屋九、一九金澤八、〇〇▲熊本七、七九▲大阪最後氣配一錢安

仁川穀物出入（二日）

	入	出
籾	俵	二四八四
同	俵	二四五〇
玄米	俵	二八九九
白米	俵	六五〇五
大豆		一三三七
		五〇八
白米	叭	一七四三
粟		
大麥	叭	三一〇二〇
豆		九二五

群山廻米報（二日）

臨	玄米	二、一七〇叭
便		
京	玄米	三、四九八叭
阪		八七九叭
便		
牛	玄米	一五、五四七叭
台		
計		

初學者本位の
ビギナズ英和辭典

近來大小各種の英和辭書が續々出版せられ、その數は幾百種にも達するであらうが、さてそれらのいづれにしても種々の不便な點があつて、初學者が自由自在に利用し得るものは皆無といつてよいくらゐである。まづ最大不便の一は在來の英和辭書は初學者を度外視して編纂されたものであつて、語數が多過ぎるため初學者がそれを使はうとする場合には、所要の語を探し當てるのに非常に時間を空費することである。次には紙面の節約上殆んど餘白なきまでに文字を詰込んであるため漸く探し當てた語に對する譯語が數多い場合などは適譯を檢出するのに更に時間と勞力とを要するばかりでなくその取捨に便利な手掛りがないため判斷に迷はれることである。その他種々この點において編纂上の用意が十分でない結果折角の良書も初學者が使ひなれるまでには長い時日を徒費することになり、そのために語學習得を困難ならしめてゐるのは實に遺憾に堪へないことである。

攝谷選氏著『ビギナズ英和辭典』はかやうな事情に鑑み初學者專用として編纂されたものであるが、その主なる特色は

語數を多くするといふよりは現行各種英語讀本を參照して初學者に必要な語類の語句だけを選擇したこと

譯語、用例の排列を見易くするため、譯語多い場合には一々行を改めて揭げ、又譯語に從つて用例も分類してあること

譯語以外に語の用法に關する解說を加へ意義の轉化、構文等に習熟し得るやうにしてあること

名詞、形容詞、動詞、副詞の不規則變化を原形の部にも揭げ、一見して語形變化を理解し得るやうにしてあること

用例はなるべく完全な文章を以て示し、それと譯文とを區別し易からしめるため左右に組合けてあること

正確、鮮明な插繪を以て理解に便してあること

本書は多數中等學校の指定辭書となつてゐるが、なほ過般發表された改正中學校敎授要目中の適宮の時期に於て辭書の用法を授け其の使用に慣れしむべしといふ趣旨に全然合致してゐる點は特筆大書すべき特色である。（小石川區東京開成館發行、菊版一圓五十錢クロス製一圓三十錢）

始政廿週年記念
朝鮮大博覽會
名譽金牌
高級銘酒

朝の花

同品御用命にその品質の優良を證る
御注文は新府に本共名
東京春日行式會社

安田銀行
京城支店

忠南大田
名物 リンゴカステラ
中田堂

現代人の恐威病
中風（腦溢血）の解決
小久保老博士の研究成る、
創製藥は福田氏より頒藥

醫學博士小久保....

我醫界權威の一人、正五位勳四等醫學博士小久保恐作氏が近代人の恐怖なる『腦溢血』と卒中(中風)の治療研究に成功し臨床實驗界に一大センセイションを起したるは衆知なるが同博士の治療藥『イーズ（EASE）』は博士の親友たる實業家福田宗吉氏の會社より發賣する事となり、福田氏は語る。

中老に入ると腦動脈に硬く脆弱な動脈硬化が發生し易く血壓に耐えかねて破綻を生じ腦溢血となるが從來の一般藥品は動脈の硬化を防ぐてう枯竭療る豫防主義のものであつたが小久保博士の『イーズ』は動脈硬化までも治療せしむるものであるから腦溢血を防止する』と因に東京市淀橋區柏木町一七ノ廿號福田宗吉商店においては同博士の論文を無く本發送中、廣く賣ら治藥『同生齋』を申込者に無代進呈す。（寫眞は福田宗吉氏）

日本國民は一人殘らず急讀を要す我國刻下重要問題の眞相を如實に收錄せるもの

分類官報寫眞增刊
第五十九回
帝國議會議事錄

第一巻　再版出來とぶ樣に賣れる　今議會は大波瀾、大亂鬪を生じ議論沸騰その極に達した。本書はその貴衆兩院に於ける質問應答の大論戰は勿論改正法律案建議案可決事項等一言半句洩らさず載錄せるもの。見よ我國刻下の幾多重要問題の眞相を知る唯一無二の寶典

第二巻　本日發行　定價各冊五百頁印刷鮮明　菊大判各冊壹圓廿錢送料十二錢

第三巻　近刊　三卷にて完成

四號出來　豫約會員募集　豫約九拾錢送料十錢　一年十二冊金拾圓　販賣せず會員以外に

（豫約）一ヶ月一冊を取まとめ各項目に分類英本とし毎月一回發行官報の不備不便の諸點を改め存に再刊の加除式に及ぶ限りの便宜を圖りし全く新考案に成りしもの

見本　送料郵券卅錢●で申込次第進呈

分類官報寫眞　版縮刷　保存用

分類官報寫眞 1 2 3 號共少々殘部本社有之候間御注文に應じます品切となるぬ內早く〳〵

發行所　東京神田錦町一ノ十六　振替東京第二四〇九番　電話神田一四一〇番　二松堂　外各實店

香水だ踊だ……鼻歌光踊る……
金鶴香水

江原道

京春交通に一新紀元
新延橋落成祝賀會 けふ盛大に擧行す

例の江原道大風水害の爲め長らく延期されてゐた新延橋の落成祝賀會は三日春川稀有の盛大事として執行せらるゝこととなつた。こゝに新延橋が出來上るまでの過程を回想して今昔を語ることにしよう

架設運動の第一歩

大正十四年夏忽然として猛襲して來た大洪水は京春街道江原道管内の道路を殆んど原形を止めざる迄に全壞せしめた。新延江を鴨緑千萬にもヘナチヨコの木船で渡らねばならぬ京春間の交通は數日間杜絶状態を續けた。人々は一望茫々水の後になは千里の遊覽地の如き惡みを持つて消々として急流たる濁流の前に何等の爲すべきすべを知らなかつた。春川一萬市民は京城より二十三里の山中に完全にロツクアウトされた形である。こゝにおいて市民は『春川繁榮會』の組織團の下に一體となり、新延江に架設不拔の鐵橋を架けなくてはと蹶起した。熱誠を打ちこめた陳情、又陳情——それこそ二星霜にわたる不撓不屈の陳情の二重奏だ。本府又は道當局よりも深甚なる同情を得た。こゝで地方費總額三十七萬圓の巨額を以て破壞された箇所を復舊せしめ且又將來新延橋の架設を容易ならしめる築地を作るべく新南面に路線を變更し、三岳山の險難なる山腹を掘鑿して立派な二等道路を作つた。春川繁榮會の熱ある活動と當局の多大なる同情により、次第々々に鐵橋架設の實現に近づいて行つた

工兵隊の岩壁爆破

茲に特筆すべきは當時江原道内務部長であつた小西恭介氏その他數氏の功勞である。昭和二年秋、鐵橋架設の第一階段として、龍山工兵隊に交渉した結果鐵橋架設地を道路地にすることに成功し、難なく岩壁を爆破し橋梁架設の基礎工事ともいふべき落地を作つたのは小西前内務のお手柄だつた。かくていよ〳〵鐵橋架設の機運熟しその翌年つひに本府の承諾を得しかも總金額る國費を以つてこの工事をなすべく、間組に請負はしめる段取りにまで事を運行せしめた。工事の狀況はほゞ左の如くである

一、起工昭和三年十一月、一、竣工昭和五年七月、長さ二五二米突、高さ水面より二十米突—余餘第一の高さであると。幅さ五米。しかして本府よりの内田技手が監督し、同じく高西技師が昨年九月加重試驗により鐵橋の檢査を行ひ、完全無缺なることを認めた。斯くてひさしく翹望し來つた新延橋はじめて實現され、京春間の交通に一新紀元を劃するに至つたのである

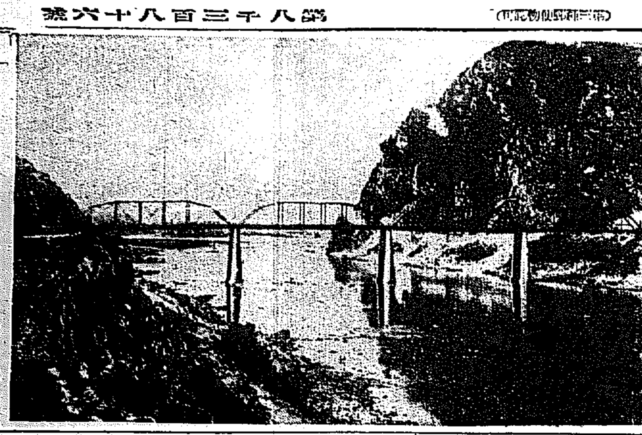

◇…けふ落成式を擧げる新延橋

有功者に記念品贈呈

新延橋が出來上る迄に特に功績ある左記二十氏に對しては今回の祝賀會を機としそれ〴〵記念品を贈呈した。

◇本府關係 生田前内務局長、榛葉土木課長、山岡技師、末永、木村兩技手
◇京城土木出張所 本間所長、長郷、師、當時の現場監督内田、鈴木兩技手、片寄加藤兩雇員
◇京城前工所 渡邊曾頭、西崎副官郎
◇江原道關係者 前知事、小西前内務部長、兒田前土木課長、難波前土木主事
◇請負人 間組
◇初渡 三夫婦

光榮の三夫婦 金眞根氏一家

新延橋竣工祝賀會當日鐵橋初渡りの光榮をになつた三代夫婦は春川郡史北面石城里五八八番地金眞根(八)とその子、孫、三代夫婦十一名の一家族である。

記念事業 四月三日は丁度『緑化デー』であるのみならず、新延橋落成祝賀會當日を記念すべく市民總動員で、新延橋春川間約二里半の間にサクラ數千本を植ゑることにしてゐる。(春川)

黄海道

兼二浦の電氣料金値下げ
約一割方値下げ 一日から實施す

兼二浦電氣株式會社では四月一日から實施する見込を以て電氣料金の改訂方を豫てその筋に申請中であつたが四月一日附を以て認可せられた今回の改訂により電氣料金は約一割の値下を行つたものでその主なるもの〻新舊料金を比較すれば左の通である

電燈料金

定額電燈	新料金	値下額
十燭光	[illegible]	[illegible]
十六燭光	[illegible]	[illegible]
五十燭光	[illegible]	[illegible]
百燭光	[illegible]	[illegible]
定額軒燈		
十燭光	[illegible]	[illegible]
十六燭光	[illegible]	[illegible]
五十燭光	[illegible]	[illegible]
百燭光	[illegible]	[illegible]
從量燈		
一キロワット時	[illegible]	[illegible]
最低料金取付燈數十燈分	[illegible]	[illegible]

電動力料金

	舊料金	新料金
從量電動力		
二百五十キロワット時迄		[illegible]
二百五十キロワット時超過分		[illegible]
五百キロワット時超過分		[illegible]
千キロワット時超過分		[illegible]
最低料金		
一馬力	[illegible]	[illegible]
三馬力	[illegible]	[illegible]
五馬力	[illegible]	[illegible]
十馬力	[illegible]	[illegible]
十五馬力	[illegible]	[illegible]
二十馬力	[illegible]	[illegible]
三十馬力	[illegible]	[illegible]

學校長異動

黄海道では初等學校長の異動を左の如く發表した(海州)

苔灘公小長 黑橋公小長 高木 鶴吉
松禾公小長 黑橋公普長 木浦谷捕造
黑橋公小長 東蒼同 藤木 泉明
海州第二公普長 興水同 山下 裕
日新公普長 甕津同訓 坂倉 富夫
安山公普長 文武同長 晉月 安次
石長公普長事務取扱 海州第一普訓 李 倫 求
瑞興公普長 新院公普長 田野邊榮顯
殷栗公普長 南面同 竹內 菊茂
銀紅公普長 海州第一普訓 平松 幸平
海月公普長 平山公普長 本間 三良
兎山公普長 海州公小訓 中島 利光
平山公普長 夢金浦同 國谷 正一
文武同 長連同 沖石 興一
覺岩同 海月公普長事務取扱 吳 東河
龍山公普長事務取扱 日新公普長 川原 正
安岳公普長 海州第一公普訓 柳澤 稲定
夢金浦同 水橋公普長 高島 祇
水橋同 兎山同 島崎 良寛
長連同 青龍同 原田 正助
文化同 上理同 西岡 磯一
南部同 隣北同 松岡 勉
新院同 銀龍同 北村喜利之助
上理同 安岳同 高橋 健兒
銀龍同 新坪同 森 敬一
黒橋同 松禾公小長 矢山次三郎
青龍同 印紅公普長 松前 賢吉
清水同公普長事務取扱 松月公普長事務取扱 朴 元 璧
雙山公普長 殷栗公普訓 永末 英彦
龍泉同 吾灘公小長 中川 甚一
松月公普長事務取扱 瑞興公普訓 國 永 祥
内德同 碧川同 申 熙 天
邱院公普長 常山公普長 岩井 直次
新坪同 覺岩同 白倉 三郎
新溪公小長 南川公認補救 古賀 久藏
東萊公普長 新溪公小長 菊池寛治郎
興水同 海州第二普訓 井上 勇
海州第一公普長 南川公普長 小出 豹三
南川同 殷栗公普長 中島久米司
殷栗同 龍道公認長 藤岡 清一
龍道公普長 瑞綿同 須永 次郎
瑞綿同 信川公普訓 小島 健二

兼二浦學組豫算會議

兼二浦學校組合六年度豫算會議は二十八日午後一時から面事務所會議室で開催全員出席石橋管理者議長席につき昭和六年度歳入出豫算案戸別割賦課等級査定案を議題として審議に入る學校費中雜費その他において少額の削減を行ひ平均賦課額一戸當り二十錢を減額しその他原案を可決し終了同時に招集したる面協議會員と共に面事務所新築に關する協議をなし散會同役料亭滿築において懇親會を開いた(兼二浦)

水産技術員打合會

黄海道では三十日道水産技術員の打合會を開催したが指示事項注意事項打合事項は左の通りである(海州)

指示事項
一、小漁業者救濟に關する件
二、經營の合理化に關する件
三、漁撈標識の建設に關する件
四、漁業組合の指導監督に關する件
六、各補助事業施設殺の指導監督に關する件
注意事項
一、各漁業獎勵補助施設に關する件
打合事項
一、神合漁網補助に關する件
二、水産增殖獎勵補助に關する件
三、漁業獎勵補助に關する件
四、漁業改良資金貸付に關する件

東拓の異動

近く東拓社員に大異動が行はるゝのではないかといはれてゐた矢先いよ〳〵その一が一日付發表された先づ沙里院支店の整理縮小に、山口、平井、佐藤、熊澤の四氏があるる、山口氏は京城支店に平井氏は木浦支店副支配人に佐藤氏は東京本店に、熊澤氏は釜山支店副支配人にそれ〴〵任命されたのであるが、沙里院官民有志は近く送別會を開催して右四氏の行をさかんにする計畫中(沙里院)

面事務所新築決定

兼二浦面事務所廳舍は狹隘且腐朽に陥り到底使用に適せざるの故を以つて近く改築する事となりすでに六年度豫算に計上し約七千圓の豫算をもつて現位置に新築の豫定であつたが敷地の關係上二十八日面協議會を開き豫定を變更して明治町の製鐵所鐵道用地を借受け新築に決し近く起工することになつた(兼二浦)

平安南道

中原の鹿を逐ふ人々(圭)
穩健なる闘士 實業界の大健闘家 伊藤佐七氏

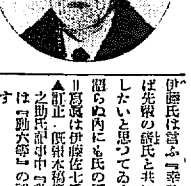

伊藤氏は曰ふ『幸ひ當選の榮を得ば先輩の諸氏と共に大過なきを期したいと思つてゐます』と多くを語らぬ内にも氏の面目が窺はれる‖寫眞は伊藤佐七氏‖(平壤)

▲訂正 既報本稿第十一回横田虎之助氏記事中『動五郎』とあるは『動六郎』の誤聞につき訂正す

『穩健なる闘士』といふ感じの人……極めて穩健な人であるが正義に反すると思つた際の氏の健闘振りは哀劍人を動かすの概と力がありそこに氏の力強さがある。

◇

民間議員時代に議會に堂々の論陣を張つて以來、商議特別議員學校組合議員等の公職に活動した、近年公職を遠ざかつてゐたが今回は大同門通りの有力者有志者その他の人々から推薦されて出馬し有力なる候補者の一人に數へられてゐる

◇

同氏は山口縣出身當年五十九、明治三十一年來壤、實業に從事し今日におよんでゐる、大正九年平壤信託株式會社を創立社長に就任同十四年平壤無盡會社を創立、常任監査役に舉げられ昭和六年二月社長に就任、實業界の大健闘家であり當選の上の健闘振りも想像に難くない

各方面の選擧狀況

平壤府會議員選擧戰は四月に入り益々激烈化を見んとしてゐるが大和町から立候補してゐる川橋某三郎、中山嘉三の兩氏は共に小賣商人側その他から支持後援されてゐるが相當優勢を傳へられてゐる川橋候補も最近の各候補者入亂れての混戰の模樣からみるに初めての立候補ではあり相當努力を要するらしく中山候補は甚だ苦戰の如く傳へられてゐるが氏の卒直な變人ぶりに好感を持ち是非今回も當選せしめんと力を入れてゐる向もあり、相當有力視さるゝにいたつたしかして他面小賣商人の實情に通ずる人々を當選せしめねばといふ機運も動きつゝあり或は小賣商人側有志者の當選に努むるとならんとみられてゐる(平壤)

三、道長官の訓示に關する注意
四、植樹開始
五、右終つて茶話會
六、閉會

◇…鎭南浦府では三日午前十一時から大和宮山において第二十一回記念植樹を行ふ

◇…豫て本府に認可申請中の鎭南浦商工會議所の昭和六年度歳入出豫算は去る廿六日附をもつて認可された

◇…大島平壤府尹は昭和六年度平壤府會豫算も終了したので一日午後七時から七星館に新聞記者十餘名を招待し慰勞の宴を張つた

◇…平安南道警察部巡查級の異動は四月一日附を以て行はれ十七名勇退、これが補充は朝鮮人巡査を以て本月下旬行はるゝ筈

文盲の福音
五十五ヶ面の有權文盲に 選擧投票を代書

平安南道知事は來る五月廿一日執行の面協議會員選擧に就て面稅年額五圓以上の納稅者が三十八名しかゐない寧遠郡小白面に限り四月一日道令をもつて面制施行規則第三項により面稅年額四圓以上の納稅者に選擧權を附與することゝしたこれにより同面の同有權者は五十二名となつた又二割以上の文字の書けぬ有權者がゐる左記五十五ヶ面の面協議會員選擧に限り選擧投票の代書を面長に請ふことを得さしめ面長は選擧立會人立會の上投票用紙に代書し又は吏員をして代書せしむるやう同條四月一日附道令をもつて特例を定めた(平壤)

▲大同郡龍淵面▲同龍山面▲同在京里面▲同柴足面▲同林原面▲順川郡順川面▲同舍人面▲同北倉面▲同慈山面▲同鳳鳴面▲孟山郡孟山面▲同東面▲同元南面▲同鶴泉面▲同仁面▲同封面▲同化村面▲陽德郡雙龍面▲同東陵中面▲同溫井面▲同江東郡[illegible]▲成川郡[illegible]▲同金谷面▲同水山面 [illegible]

合財袋

◇…平安南道内初等學校の教員異動は訓導級は三月卅一日附校長級は四月一日附を以て行はれたこの異動に伴ひ勇退したもの校長級二名、訓導級八名、異動者は校長級二名、訓導級三十五名、副訓導級六十二名に及び平壤山手小學校長宮崎一氏も勇退後任は今回同校訓導に任ぜられた下村昌賢氏が補せらる筈

◇…平安南道及平壤府では三日牡丹臺公園に左の如き順序で官民多數參列の上記念植樹を擧行することゝなつた

一、四月三日午前十一時鐘撞樓に集合
二、開會者式辭

忠清北道

内地向叺十萬枚
本府から割當

肥料叺は目下朝鮮農家における最大の副業であるが今回本府においては内地の販路開拓に努力したため忠清北道に對しても肥料用叺の十萬枚割當てゝ來たので道當局は不合格の(一)の生産を今年度は二部に對して特に軟かにして縫細の弱い内地向叺の生産を獎勵するやう通牒を發した、生産者に渡す一枚の單價は四錢で途中の運賃その他の諸掛り迄を加算して内地における價値は一枚十錢見當なるが、生産費の低廉なる事は朝鮮叺の强味で將來内地市場に雄飛する見込充分なるは現下の朝鮮農家の爲大に喜ぶべき事といはねばならない(淸州)

旱害窮民 大擧移住
忠州から江原道へ

忠北忠州郡內旱害窮民の洗浦奥地移住は江原道當局の斡旋にて三日百六十一名、四日三百六十五名は忠北線より鳥致院經由移住する(淸州)

農業學校合格者

忠北忠州公立農業學校においては去る二十三日入學試驗を施行したが合格者は左の如し(忠州)

孫世榮、趙在興、洪炳均、李大淳、李春培、李在淳、申泰夏、趙南貴、成治碩、鄭秀鉉、徐鏡熙、林昌植、黄閏周、閔衡錫、李內貴、李相泰、金點泰、尹達榮、南錫南、趙成用、朴大烈、南基俊、徐廷泰、金在國、趙基鎬、金洛青、李鎬進、李鳳祥、趙浩秀、李大熙、李東雨(受付順)

淸州高女修學旅行

淸州高等女學校四學年生四十余名は四月九日淸州發京阪地方、東京、日光、伊勢參宮等各地へ修學旅行をなし二十日歸校の豫定である

忠清南道

大田論山間 自動車開通

大田論山間三等道路中大田豆溪四里の改修工事は夏年以來關係地方民延人員三萬人の賦役を以て土工工事に着手し橋梁暗渠は須々木組により起工し樹草、第一、二豆溪橋は竣功し住水院、酒谷の二橋も三十日落成に決し更に二、三橋梁の必要あるも豫算の關係にて本年度實施は不可能なるため應急策を講ずる事とし多年の懸案たる大田論山間も二十から自動車の交通開始さるゝ事となつた(大田)

東拓の低資融通

東拓大田支店の米價對策に基づく低利資金の融通と米穀の貯藏數量は三月末現在地主組合、個人地主貸付保管は一萬四千石で三月中貸出しの資金融通額は六千二百圓で貸出累計は九萬一千六十圓貸付累計二萬二千三百八十圓となり現在の融通額は六萬八千六百八十圓である(大田)

大田東拓の大異動

今回の東拓大異動に伴ふ大田支店の移動は左の七氏に對し三名の補充あり結局四名の減員となつた東京本店詰へ榮轉の高橋健支配人は大田在住一年三ヶ月社務を刷新し内外の信望厚く大邱支店支配人に榮轉の松浦諒助氏は大田支店長代理として三年五ヶ月勤務し店開設以來十二年の在勤何等[illegible]農業係主事藤原季氏も[illegible]を好み金融係主事篠原季氏も[illegible]吉氏とともに在勤十二年に達して(大田)

大田支配人 高橋 健 本店勤務
命大邱支店支配人 同副支配人 松浦 諒助
命大邱支店勤務 同農業係主事 藤吉 與吉
命群山支店勤務 同金融係主事 篠原 曉季
命元山支店支配人 哈爾濱支店支配人 佐々木久松
命大田支店支配人 平壤支店勤務 高橋 露郎
命大田支店副支配人 本店勤務 中川 太郎
命大田支店勤務 大田支店勤務 矢田 熙
同 同 渡邊 甫
同 同 村上 信一
依願退社

竹友會尺八演奏會

大田竹友會では藤田鈴眼師同會の下に三日夜大田座にて都山流開始二十五週年記念演奏大會を開催する事となり門下生多數出演の外に三絃琴野女史、翠檀島、岡田女史の演奏と番外として富士家獅妓連の出演がある筈(大田)

痲藥中毒患者治療

忠清南道警察部では痲藥中毒患者の救療と衞生施設の改善を目的とし道地方費事業としてこれが全滅を期すべく計畫を進め廳に公州道立醫院にて強制治療を行ひ多數の患者を出したが四月一日以降は警察署内に治療支所を開設し同所長に警察署長を當てに衞生主任を醫員に公醫を任命したが大田では廿六名中十二名は强制にて今治十四名の治療を行ふ筈(大田)

慶尚南道

花の鎭海 見頃は十日前後
各方面から團體殺到

鎭海全市街に附近數萬本の櫻花はすでに三分通り咲き初めたので各地方からの觀櫻團體を迎へる準備に面事務所および青年團體では全市にボンボリ赤、白の幕を張り各所に休憩所を作り矢川の中央に一大假舞臺を新設し觀櫻期に充分萬全を期すあたへる爲め着々準備を整へてゐる觀櫻期の第一先發隊東萊の二百餘名は一日午前十一時着五、六日には大邱の三千餘名十二日釜山からの二千余名その他各地方からの小團隊多數あり滿開は十時前後である(鎭海)

面稱變更

地方制度改正に伴ひ慶南各面制の實施にあたり紛らはしい名稱を有する各方面の名稱を左記の如く變更し四月一日より改稱さる(釜山)

	新	舊
[illegible]郡	邑東	正東面
	邑西	[illegible]
	邑外	月川面

密陽面議解散式

地方制度改正と共に三月三十日限り任期滿了する密陽面協議會員は三十一日午後二時から密陽樓上の面有林松樹の中に天幕を張つて式場に充て何となく緊張した空氣の下に擧行した參會する者は面議十二名とほか來賓として松崎郡守、牧井署長その他十數名であつたが、全員の集合を待つて面事務所庭園に名殘の記念撮影後一同會場に到り豫め準備してあつた記念植樹を行ひ次で祝酒の宴を開き、和やかなる宴を張つた

農事改良の低資

昭和六年度農事改良の肥料低資として慶南の割當額は五十六萬圓で、あるが勵耕時季と共に低資融通の申込みは二十三日現在にて貸出額四十七萬九千八百圓を突破し殘り九萬一十七圓の申込みがあつて昨年度申込みが十二萬圓を除き十六萬餘の貸付四十七萬九千八百圓は昨年度より模樣である道當局では昨年度の米價慘落にて甚大なる打撃を蒙つた結果肥料購入資金申込みの激退を憂へられてゐたが實際においては低資融通を得策とする農家の增加が顯著なるを示めし、なほ五年度の融通資金の回收も三月卅日に期限滿了となり貸金の回收も順調に進捗してゐる(釜山)

自動車ポンプ購入

密陽第一部消防組では今から七八年前ガソリンポンプを購入しもつて消防組としての使命を完全に果して今日におよんで居るが今回更に自動車ポンプを購入する事に決定し寄付その他により購入費を醵集する事になつて居るが釜山瓦電會社は多年密陽地方の需要者の同情を受けてゐるといふ所から、この不況の折柄にも拘らず金三百圓の寄付申込みがあつたので密陽消防組に一威力の加はるのも餘り遠くはあるまい(密陽)

密航者送還

一日午前十時釜山入港の博多丸によつて福岡縣から男女子供まで卅一名の密航朝鮮人の一隊が送還され來たり釜山水上署で取調べ中であるが全北南原郡德江面林一巖外卅名の一同は七八圓の密航手數料を拂つて三月廿日釜山から發動機船に乘つて密航し翌午前博多に到着しひそかに上陸せんとした處を福岡縣警員に發見取押さへられたものであつて主謀者は姿をくらまして行方不明(釜山)

晋州の親不孝
懲す爲めに私刑を行ふ

晋州内城洞の有力者黄某は同洞の朴斗呂の親不孝を懲らしめるために同人を内城洞の洞舍に拉致して河四用金道昌其ほかをして青竹を以て全身を毆打し身動き出來ぬ程の重傷を負はせた爲め晋州署へ告訴され黄某等は三十一日檢事局送りとなつた(晋州)

金貨を拾ふ

去る三十一日午後三時ごろ釜山水晶町公園にて遊んでゐた第一小學校の生徒木島某子(一)ほか四名の子供は十圓金貨一個を發見し釜山署へ屆出たので古市署長は奇特な小學生だと褒めたのち規定通り落主が判明するまで保管することになつた(釜山)

森藤管理者重任

密陽學校組合管理者として多年教育方面に盡瘁して今日に至つた森藤幸松氏は今回任期滿了(四月三日)と同時に勇退すべく申し出でがあつたので密陽郡守は一日午前十時學校組合議員を郡廳に招集して後任者につき協議する所があつたが結局留任希望に意見が一致したので森藤氏の承諾を求めて即時上申の手續きを執つた(密陽)

朝鮮酒品評會

昌原郡主催の第三回一府四郡聯合朝鮮酒品評會を四月十日櫻花滿開の鎭海で開催することになり目下準備中

記念植樹

慶南道山林課主催のもとに神武天皇祭を卜し例年の如く擧行される記念植樹は本年も官民合同にて東萊溫泉前面の金井上公園にて櫻二〇〇本杉九〇〇本ヤシヤブシ一、〇〇〇本を植栽することになつた(釜山)

異動(三十一日)

郡屬(酒川) 齋藤
任總督府屬 仁川府在勤を命す 財務 有吉虎之助
道屬(官房)正八位
郡屬(金海) 坂本 勇次
府屬(馬山) 野口 軍夫

教職員異動

慶尚南道教育界における恒例の大異動は退職教員をも併せて三百七十名に達し三十一日それ〴〵發表されたが初等學校長級および中等學校にて退職せるもの左の如くである(釜山)

武安普通校長 山元 良介
沙上同 佐藤雄太郎
水營同 杉山 勝吉
下東同 岩切 寅榮
彦陽同 山室 氏利
鳴旨同 木村巳之吉
昌原同 佐藤 福郎
昌寧同 榎原 純評
城南小學校長 岡林 春榮
新安普通校長 古賀 松三
加樂同 今岡 美升
丹城同 原村 直吾
加祚同 菊地竹七郎
佐賀同 高橋 時授
大渚同 野崎 文六
芝下同 野木 健之
斗西同 中谷 義近
蔚山高女職訓 岩永 貞夫
馬山高女職訓 佐藤タケ
東萊高普教諭 松田宇三郎

平安北道

異動

三十、卅一兩日附を以て平北道の異動左の如く發表する(新義州)

道技手 小泉 松次(龜城)
醫院書記 小畑 保(新義州)
道技手 矢部誠一郎(楚山)
道屬 福田 茂穗(昌城)
郡屬 趙・呂 植(熙川)
依願免本官 道警部 岡村 新造(鐵山)
任道立醫院書記兼總督府道警部 平安北道立新義州醫院兼警察部
任總督府道警部 警部補 森澤右衛門(警務)

教職員異動

平北道學務課では道內初等學校職の第一回異動を一日左のとほり發表した(新義州)

地方人事

▲日野春吉氏(咸南社會主事)一日朝内地より來釜山上陸同夜歸任
▲細田猪吉氏(釜山米穀商)卅一日夜歸釜
▲長谷川治氏(新任釜山驛主任助役)轉任挨拶の爲市內各所訪問
▲新田留次郎氏(朝鮮鐵道專務)卅一日晋州へ
▲豐田博夫氏(論山小學校長)三日大田發赴任
▲吉本安助氏(大川小學校長)同上
▲今野九五氏(海美普通學校長)同上
▲長野幸助氏(郡是製糸大田工場長)二日發總本社へ
▲金子吉之助博士(元山府立病院長)今回江原道立醫院長に榮轉し三十日赴任
▲園山寛二氏(咸興郡長)新任挨拶のため一日支局來訪
▲小川敬夫氏(新任咸南道廳務係主任)三十一日各方面に新任の挨拶をなす
▲細田正文氏(前咸南道府財務主任)今回退し東拓水利組合に入社二日咸興同伴赴任

地方集會

◇邑制祝賀宴 江界では一日から邑制施行になつたので元内鮮人の面議員官民有志團集合坂上邑長等十數名は午後四時から高島園で祝賀の宴を開き七時過ぎ盛況裡に散會した(江界)

◇新義州學校組合懇談會 新義州學校組合では卅一日午後二時を

カワウソの肝

京城驛右側 最低廉 貸間式 林屋旅館

慶尚北道

選擧特例
三割以上の文盲面 百一面に實施す

慶北道では邑面制施行規則第廿七條第二項の規定より面協議會員選擧に關し地方の實際に鑑み有權者にして自書し能はざるものその三割をこゆる面に限り道令第八號を以て選擧特例を設け四月一日よりこれを施行することゝなつた

面協議會員選擧特例

第一條　別表に揭ぐる面の協議會員の選擧に付ては本規程に依る

第二條　選擧は投票を以て之を行ふ

第三條　選擧人は面長に投票の代書を請ふことを得投票の代書を請ふ者あるときは面長は本人の申出でたる氏名を選擧立會人立會の上投票用紙に代書し又は吏員をして代書せしむべし

前項の投票は本人に交附してこれを投函せしむべし

第四條　選擧前謂には代書簿を備へ投票の代書を受けたる者の氏名を記載すべし

第五條　左の投票はこれを無效とす

一、成規の用紙を用ゐざるもの
二、現に面協議會員の職にある者の氏名を記載したるもの
三、一投票中二人以上の被選擧人の氏名を記載したるもの
四、被選擧人の何人たるを確認し難きもの
五、被選擧權なき者の氏名を記載したるもの
六、被選擧人の氏名を自書せざるもの（第三條の規定に依り代書せられたるものを除く）

附則

本令は昭和六年四月一日より之を施行す

別表（特例を認められたる面）

漆城郡　多斯、河濱、城西、月背、瑜伽、求智各面
軍威郡　召保、孝令、古老各面
義城郡　玉山、春山、鳳陽、丹密、丹北、安溪、安平各面
善山郡　玉城、桃開、海平、長川、龜尾、高牙各面
尙州郡　中東、靑里、功成、外南、內西、化東各面
聞慶郡　籠岩、申谷各面
醴泉郡　甘泉、普門、虎鳴、知保、下里各面
榮州　伊山面
奉化郡　小川、方山、明湖各面
慶州郡　陽南、山內、見谷、西北各面
永川郡　淸通、新寧、華東、華北、古村、北安各面
慶山郡　押梁、龍城、南川各面
淸道郡　大城、錦陽各面
星州郡　伽泉、理岩、志士、黃良、牙川、鳳山、代項、助馬、伽川各面
金泉郡　陽谷、茂乙各面
安東郡　豊山、豊北、南後、南先、臨北、東後各面
靑松郡　靑松、府東、府南、縣東、縣西、安德各面
英陽郡　石保面
盈德郡　南亭、知品、烏保、柄谷各面
迎日郡　兄山、曲江、神光、杞溪、松羅、竹水、竹南、延日、大松、烏川、浦洲、鶴山各面
鬱陵島　北面

以上計一〇一面に特例を設けたのである

面稅年額を低下

慶北道では邑面制第九條第一項に規定する面協議會員選擧權の要件中面稅年額を左の如く低下し以て選擧權を擴張して有權者を多くし面民の總意を面協議會に反映せしむべく道令第七號を以て道令を發表することになつた

一、面稅二圓以上に低下する面　安東郡臨北面、靑松郡縣東面、英陽郡靑杞面、日月面、首比面、迎日郡兄山面、永川郡淸通面、高靈郡......
一、面稅四圓以上に低下する面　奉化郡法田面

教員大異動

慶尙北道では三月三十一日附を以て沈滯した初等敎育の刷新を圖り新進氣鋭の士を拔擢して適材適所に配置すると同時に古參者若干數名を勸首することになり本道未曾有の敎員異動を斷行したが小學校長の轉勤者九名、同訓導六名、普通學校長二十九名、同訓導六名には轉勤と同時に學校長事務取扱を命じ平訓導三十一名に轉勤を命じ同訓導の復職者十名あり、なほ京城師範學校普通科卒業者二十二名と大邱師範學校特科卒業者六十六名を小學校および普通學校の訓導に新規採用した就職者十數名の發表は都合上數日後に延期することとなつた（大邱）

任大邱公立高等女學校敎諭　山地 國夫
任大邱公立高等普通學校敎諭　土肥 賀
兼任大邱公立女子高等普通學校敎諭　國體 英夫
大邱公立商業學校敎諭
兼任大邱公立中學校敎諭　長谷川正男
任大邱公立尋常高等小學校敎諭　武內 はる
新任地　前任地　氏名

補公立小學校長

榮州小　尙州小　岡田 重敬
知禮小　尙州小　宮崎 軍二郎
靑松小　白石 巖二
浦項小　乃城小　新見 茂
毛良小　盈德普　北村 周作
河陽小　河陽普　行武八百二
乃城小　安康普　織田 信夫
聞慶小　榮川普　安原 忠男
安東小　入室普　茅場源一郎
尙州小　安東普　小松 露
安東小　善山普　宅間 梓
大邱小　洛東普　寺地 弘
大邱小　大邱鳳山町小　旅生 謙
邱南小　永川小　三井野和子
大邱小　安東小　大田 美代

補公立小學校訓導

下西普　浦項同　池田勝四郎
梧田同　永川同　北村 朗生
仙東同　尙州同　佐藤 忠
飛鳳同　善山同　平野 勘一
大德同　玉城同　魚返 徹作
長壽同　大林同　入倉武太郎
雙林同　金陵同　吉松 忠吾
金陵同　雙林同　石原 重馬
雙角同　高陽同　高橋耕一郎
靑松同　靑松同　森下 行雄
珍良同　龍岩同　岩村 重實
龍岩同　龍岩同　野田 常吉
日月同　物野同　古川 悅三
物野同　眞寶同　森澤 綱義
眞寶同　雙珍同　八木 為吉
雙珍同　安平同　吉川 定馬
月背同　道坪同　牛尾 正則
道坪同　乃城同　石田 家成
見谷同　玉山同　有馬 宗夫
玉山同　龍宮同　高村 立志
丹村同　慈城同　殿村 弘
桃開同　靑松同　府吉 宗司
山陽同　寧海同　平野 正祥
善山同　浦項同　白神己一郎
安平同　大邱小　南 貞雄
谷松同　河陽小　中澤 忠治
醴川同　毛良小　久米 増行
烏川同　聞慶小　佐々大見正
花山同　知禮小　安野 恒治
府南同　永州同　桃野 正
加恩同　星州同　徐 炳 學
小川同　牙浦同　崔 道 熙
竹北同　義城同　李 斗 榮
補公立普通學校長
玉城普　大德普　朴 海 龍
府南同　道城同　金 基 燦

公立普通學校長事務取扱を命ず
安東普　邱南小　德田イサム
大邱女子普　新寧普　久保 勝
尙州同　金泉普　許 龍 溜
金泉同　安康同　崔 命 珠
義城同　善陽同　金 東 洙
善州同　大邱同　金 錫 五
登陽同　化寧同　權 五 孔
川北同　珍良同　李 根 吉
知品同　柄谷同　張 再 星
召文同　聞慶同　朴 南 久
榮州同　榮州同　李 孝 全
果谷同　甘泉同　李 正 國
醴州同　醴泉同　權 學 勛
新洞同　大邱達城同　金 命 鎬
乾川同　尙州同　宋 泰 甲
星州同　慈興同　尹 弘 基
道坪同　新寧同　金 弼 發
安東同　中牟同　金 利 元
中牟同　慶基同　高 賀 執
乃城普　尙州普　金 運 演
靑松普　興海普　李 璟 俊
漆谷普　志士普　李 斗 鉉
東萊同　杞溪同　金 泰 銃
梅田同　物野同　朴 聖 許
鳳陽同　尙州女子同　權 化 部
大邱女子同　慈仁同　洪 南 植
仁同同　倭館同　張 三 鳳
尙州女子同　眞寶同　馬 吉 永
牙浦同　雙林同　朴 玉 梅
志士同　慶州同　金 大 鉉
公立普通學校訓導
安康同　永川同　金 鐵 興
義興同　軍威同　李 興 根
尙州同　永川同　黃李 敎澤
慶州同　慶山同　李 允 七
河陽同　道城同　下 潤 龍
道城同　花園同　崔 戊 主
花園同　比安同　金 斗 元
比安同　寧海同　李 鎭 龍
寧海同　星州同　李 途 春
星州同　金 永 七
復職を命ず
公立普通學校訓導　京城師範學校演習科卒業者
配置校
（新寧）金 正 淳
（同）許 璟 鎬
（河陽）金 在 德
（慈仁）金 泰 洪
（珍良）金 奎 洪
（同）金 斗 珍
（押梁）尹 洪 錫
（星山）金 英 鎬
（慶州）權 容 甲
（醴泉）權 潤 吉
（醴泉）朴 浩 伊
（志士）金 洪 元
（金泉）金 江 曆
（金泉）李 旼 植
（金泉）金 啓 湖
（玉城）李 泳 彥
（玉城）金 斗 烈
（尙州）金 永 謙
（尙州）朴 星 湯
（彥陽）朴 洛 伊
（化寧）金 斗 伊
（尙州女子）金 大 煥
（聞慶）崔 滋 重
（化東）具 宗 館
（化東）朴 滋 鐘
（慈泉）文 官 鐘
（山北）李 有 岩
（龍城）趙 石 伊
（醴泉）金 先 周
（甘泉）南 景 淵
（豐基）崔 衛 鑑
（平恩）金 命 鏡
（洛東）李 聖 進
（尙州）曹 鳳 九
（浦項）池 汝 成
金 龍 具
金 永 煥
申 禮 允

（寫眞は浦項の海苔場）

全羅南道

海苔の豐凶は水溫で豫想がつく
金子水產試驗場長談

木浦水產試驗場では木浦を中心とした海島方面にのり養殖が發展しまたその將來は有望にして他地方に優れた點があるに鑑み當業者十一名に檢査問題など十餘名を招きのり養殖、製造、取引事業經營、檢査問題等につき座談會を廿九日に催したが金子試驗場長は試驗成績につき大略次の如く發表した

朝鮮のり養殖には水溫のみで豐作不作の豫想が出來、のりの延のいゝ水溫は五度乃至八度で二度以下に下れば無價値となりまた水溫と氣溫とは甚だ近ふから氣溫の下つてゐる時はのりの張を海面に晒さぬ事、又種立て時期は廿六度（九月九日）に立てたものは一束二千九十九枚とれ、廿二度（九月廿日）に立てたものは千七百四十九枚、二十一度に（九月廿六日）に立てたものは千六百枚であつたが十九度（十月九日）に立てたものは僅に四百八十枚であつたから種立ては廿一度乃至廿二度の水溫の時期に立てるのが結果がいゝ、又氣溫低下、雪の日、もしくはガスの立てこめた日などは海苔を海面下に沈めて置けば死滅を防ぐとか出來るから從來の樣でなく浮沈自在の浮張使用が有利である（寫眞は浮張の海苔採取狀況（木浦）

任公立普通學校訓導
給月俸四十七圓
補公立普通學校訓導
（安東）
（後浦）
（尙州女子）
（醴泉）
（大邱普通）
任公立普通學校訓導
給十一級俸
補公立普通學校訓導
（大邱普通）
（同）
（同）
（大邱本町尋小）
（大邱鳳山町尋小）
（後浦尋高）
（甘浦尋高）
（尙州尋高）
任公立小學校訓導
給月俸四十七圓
補公立小學校訓導
（永川）
（尙道）
（醴泉）
任公立小學校訓導
給十一級俸
補公立小學校訓導
大邱師範學校特科卒業者
配置校
（大邱）韓 正 發
（同龍岩）吳 相 阿
（慈仁）金 正 久
（龍城）吳 邪 錫
（慶山）李 戲 完
（星谷）尹 泉 俠
（同）白 三 文
（靑松）朴 永 植
（盈德）北 藏 澤
（新寧）金 泉 元
（高靈）朴 定 均
（新寧）李 鋪 泰
（金泉）李 命 求
（南亭）李 玉 徐
（柄北）李 元 俊
（長谷）尹 宗 九
（奉化）金 聖 周
（興海）吳 宗 鉉
（浦項）李 起 洙
（新寧）宋 有 宗
（杞溪）宋 永 晚
（永川）全 銀 植
（英陽）文 瑛 岩
（同）東 東 鉉
（下西）權 三 劍
（安康）崔 且 鐵
（入室）
（內東）

金 末 順
趙 卜 香
文 鳳 鶴
村上 昇
八藤 雅雄
細川 明重
吉野 正一
上田 清正
岩谷 正一
岩 省三郎
林 澤助
倉成 七郎
四辻 唯彌
巖方 國男
井上 正雄
門田 英夫
臼田 郁雄
森安 陽猷
稻富 金榮
北 卯子
矢野 正子

醫學講習所合格者

任公立普通學校訓導
給月俸四十一圓
補公立普通學校訓導
（浦項）（尙州）（洛東）（平恩）（豐基）（甘泉）（醴泉）（醴泉）（龍城）（山北）（聞慶）（聞慶）（化東）（化東）（尙州女子）（化寧）（玉山）（尙州）（尙州）（玉城）（金泉）（金泉）（金泉）（志士）（醴泉）（醴泉）（慶州）（星山）（押梁）（珍良）（慈仁）（河陽）（同）（新寧）

大邱醫學講習所入所試驗は廿七日より三日間大邱中學校において行はれたが受驗者は內地人百九十六名朝鮮人六十九名計二百六十八名で中左の六十二名が合格した（大邱）

島田道義、藤達永、劉宗鎬、川野寬道、岡部忠正、木村壯雄、前田不二夫、李七熙、馬鎭米、佐藤勝美、立花昇、金永基、山本元郎、穴井司、金瑞谷、三浦豐彥、吉田貫一郎、林銀錫、北島龜明、後藤眞夫、川島賢雄、李起大、島田英男、福村武雄、岡本五郎、池崎重利、宮田幸男、白仙錫、李技錦、渡邊照雄、宮川一夫、渡辺誠司、古林清方、壬生千三郎、森重吳郎、松本進一良、城井文茂、桑波田勇、松浦丈夫、岡田力、大西正一、龜井四郎、山口義人、守田渡太郎、金仁銘、表相羽、村里徹、平塚勝美、鄭泌宿、今田武雄、板木正倫、岡本勛、片山政則、早川選、金田弼、慣思範、金變洙、日野利、徐敎準、藤原忠、星野幸基、金泰基

東洋水利 築堤沈下す
責任問題注目さる

東津水利組合新規擴張計劃による築堤貯水池は約八萬圓を投じて築堤中であつたが地盤の關係から去る二十一日より二十三日まで二十尺の堤の高さより約四尺沈下しこれが復舊工事に着手して居るが、請負者の負擔か、組合當事者の責任か成行は注視されて居る（全州）

消防演習を舉行するとゝなつたが當日は全員出動の狀況および競技の模樣を活動寫眞に撮影し記念のため保存すると（群山）

全州から

◇……去る面協議會で消防所でかる松本議員は消火栓所在の電燈料金問題で、會社で三分の一負擔は少い、今少し負けさせるべきである、若し負けねば消火栓税を增徵しては如何、といふ意見を出してゐるが、工費をロハでやり、設備料を普通料金の三分の一を負擔して居る會社が、如何に公共事業とは言へ、一方は營利會社である、負擔が持てぬまでにして奉仕させるべき權能がどこにあるか。

◇……若し又會社側が增徵するとして、會社が全部の工費を、將來における新設備料全部を取る事になれば果してドツチが損か、却つて蛇蛇にはならぬか。

◇……實例砂利採取請願問題は猛烈な反對も更に角多數で押し切り原案可決にはなつたが、その時自動車營業關係の松本議員は原案者で、道路破損に對し自動車一臺いくらかの寄附をさせては如何といふ事は提議しなかつた。

咸鏡南道

辭令（一日附）

補新設公普校長　元山普通訓導　佐々木鹿藏
同　新浦普小長　熊尾 鼎
補利中公普校長　利原公普長　和田 兵馬
補地境公普校長　昌興小長　吉谷 慶一
補昌興尋小校長　元山二校訓　南澤 裕
補下碣公普校長　咸興一校訓　湯原 通技
命豐上公普校長事務取扱　雲林校長　韓 鵬 夢
命東上公普校長事務取扱　咸興公校訓　崔 璟 淑
命瑞谷公普校長事務取扱　前咸公普校長　崔 舜 河
補北靑女子公普校長　文川公普訓　李 英 傑
命天南公校長事務取扱　和中公普長　水田 都
補新浦公普校長　東上公普長　芝 孝 雄
補新浦小校長　下碣公普長　平岡 倫
補把揆公普校長　把揆公普長　町田 鹿蔵
補前湖公校長　天南普長提取　李 道 奎
命雲林公普校長事務取扱　新興公普長　野上 橋久
補安邊公普校長　利府公普長　坂梨 備俊
補咸興公普訓導　地境公普長　長谷川芳治
　　　　　　　　咸興同　菅野 精助
　　　　　　　　豐上同　金 啓 祉
　　　　　　　　安邊同　荒井 鷹平
　　　　　　　　瑞谷同　鐵田 千尋
　　　　　　　　女普校訓　郵倉 房雄
依願免本官（各通）

咸興小學校增築

咸興公立小學校は二百名以上の入學兒童數なる爲め校舍の增築增加の必要に迫られ近く四敎室增築のはずであるが、同時に講堂も百八坪に過ぎず全生徒を二分してもなほ狹隘を感ずる狀態にあるので工費五千圓を投じて目下二十四坪の增築工事中で遲くも今月末頃までには落成の豫定（咸興）

全羅北道

三團體解散式
新地方制度實施につき

群山府では新地方制度實施につき府協議會、學校組合會、學校費評議會の三法人團體の解散式を三月三十一日午後四時より府廳樓上において舉行したが最初前田府尹より一同に對し任期中の協力を謝しなほ將來とも指導を乞ふ旨の挨拶ありこれに對し光當識八氏の答辭ありそれより記念撮影を爲し終つて別室において小宴を催うしたが席上商業學校組合議員にして群山の有力者たる伊藤光三郎氏は十七年前の今月今日氏が居留民團解散式に際して朗讀せし解散の辭を朗讀し一同當時を追想して無限の感に打たれた次で各自過去の思ひ出話しに耽り萬歲を三唱乾杯して散會した（群山）

群山消防演習

群山消防組では豫定の時日を繰上げ三日公園下公衆グラウンドにおいて春季

りん病で 人知れずなやむ方へ

グラトリ療法 無代送呈

淋病や消渴になやみ色々と手當をすれど効目なく悲觀の方はこの廣告に氣がついたのが幸ひです、スグハガキでお申込下さい、キュメの早い藥の話や日常の養生法食物の撰び方を始めウミやイタミの止まる妙法等を詳しく記述してある「グラト療法」と云ふ書物を奉仕のため無料で送つて差上ます淋病になやむ方はあれこれと迷はず一錢五厘のハガキですむ事です一時も早く本書を讀んで其苦難よりお脫れ下さい。
東京市外上尾久町 熊の前二七三一番 精工社 齋藤廣生

中風病 ちうきからぬ秘訣 動脈硬化。ほんとうにきく 専門の名家

動脈硬化は腦溢血の前驅症

◎半身不隨、全身不隨者でも、手足シビレきかず歩行困難の中風病に現在なつて居る人は、二度目に發作すると命が危ない安心して早く快復せられよ。本病は一度目の發作は不幸にして中風で倒れた病主自身も家族も世に中風の良藥は多くとも效き目のある藥は稀です本家は皆様の要求に依つて一般に最も効く藥を研究の結果遂に得た藥を用ひて全治の好成績を得たものです 幸に中風病に罹つて居る人又其心配ある人に御服用の上其効を見られん事を切望致します

タダアゲル 早く全快せんと欲する人に 助かる人は 無料送呈

兵庫縣明石市山町 加古中風藥本家

一生安心なる＝新職業

透熱 酸素 新療法

（無代進呈）（入學案内）東京神田區表神保町 電話神田二五一一番 所長 東京理學療法研究所 ドクトル・メチチーネ 佐々木國三

大學脫腸帶

一、脫腸は危険です。子供の內に完全な器械を用ひて治す事が脫腸の兒を持つ親の責任であります。
二、大學脫腸帶は、世にありふれた器械と異なり、左右によつてそれぞれ特種の形狀に造られてあります。
三、大學脫腸帶は京大、九大 慶大の病院指定品です
四、全國著名藥店、器械店にあり。
五、新聞名記入の上二錢切手御送りの方に（脫腸病者の相談書）を無代進呈します。
乳兒用 三、五〇　中人用 五、〇〇
小供用 四、〇〇　大人用 五、五〇
本舖 東京本鄉三丁目 万木器械店

ダリヤと菊 山猫イラズ
珍しい花が澤山あります　カタログ御入用の方は郵券二錢封入申込みの事 無代進呈
横濱市中區本町二丁目 相澤園 營業部

農家はドウしたら生活がラクになるか?!

一反歩僅に二三圓の肥料代で倍收穫した實例山の如し報告書無代進呈

農家にとつて稻作は重大問題だ！反當り六俵や七俵ではトテモどうにもならぬ。況んや不作の凶作などは災害である。ドウしたら自作農村の不況が打開出來るか？

本縣多年の試作農の新水稻「大八洲」は昭和五年度の試作者は各地何れも大豊作で、反當り五升（反當十五石）を突破し米八石收穫した人もある。

◇大八洲は米の味もよく稔れに見る多收穫品種だから收量は増加し不況の打開にも適する。

◇大八洲は野生米の改良種で施肥法は從來の二三倍程度で十分。

何故に「大八洲」は斯くの如く賞讚されるか？

◇早生種では不作の危險なし。

上記五俵の收穫を舉げた人も澤山あり又新聞にも「大八洲」は水稻王也と激賞され當時の東京日日・東京朝日・報知其他の諸新聞紙上に詳細に其の出來榮へが發表されました。

昭和五年度全國各地における報告書其他詳細は本協會に御請求下さい。（試作者の報告書）種籾量は有限につき御申込みは至急に

各地試作者報告書
種籾代（送料共消費稅共）
參畝分 九十錢
五畝分 壹圓卅錢
七畝分 壹圓七十五錢
一反分 貳圓廿錢
代引希望の方は送料其他實費は先方にて御負擔（新聞名記入の上、本協會宛）

播種期迫る 試作に遅れず上質種籾早く。
東京市麻布區富士見町 富農協會

誠鶴一升瓶詰一本毎に花王石鹼一個づゝ進呈します

花の下蔭誠鶴の芳味に醉へ

賣出總數一萬貳千本
賣出期間 自昭和六年三月十日 至昭和六年五月十日

釀造元 深見釀造場
京城南大門通り五丁目 深見京城支店

虛弱に滋養と強壯
無臭ニンニクエキス
滋養鰻卵油
代金 百目入 九十五錢 二百目入 壹圓八十錢 三百目入 貳圓六十錢
京城府鍾路一丁目 振替京城一九九五
井上又七

資本金五百萬圓
朝鮮火災
本店朝鮮京城

温泉ナラ→咸北・朱乙・遊樂園
新築開業 內湯旅館 萬翠
▲宿泊料一本館二圓五十錢 別館三圓
▲御滯在ニハ貸間制ガ便利デス
▲主要驛一朱乙間ハ往復二割引
▲北鮮旅行ニハ先ヅ「バンスイ」ヘ
電話八番

朝鮮名物 姉妹品 昭和燒肉
牛肉平壤煮
發賣元 平壤府 朝鮮 桑田商店

東洋畜産興業株式會社 京城府黃金町二丁目
定價表進呈 健康無比
ヒナ 初生雛

支店及派出所
京畿道 開城、水原、
忠淸北道 淸州、忠州
忠淸南道 公州、大田、論山、江景
全羅北道 全州、裡里、井邑、金堤、南原
全羅南道 光州、木浦、順天、麗水、羅州、榮山浦
慶尙北道 大邱、金泉、尙州
慶尙南道 晉州、統營、馬山
黃海道 海州、沙里院、安岳
平安南道 平壤、鎭南浦
平安北道 新義州、宣川、定州
江原道 春川、鐵原、江陵
咸鏡南道 元山、咸興、北靑
咸鏡北道 羅南、城津、雄基、會寧
大阪
右ノ外內地、朝鮮、滿洲、支那各地ニ於ケル取引先ニ於テ朝鮮殖產銀行ノ代理業務ヲ取扱フ
資本金參千萬圓
京城府南大門通二丁目
株式會社 朝鮮殖產銀行
電話本局長 六〇〇、六〇〇一
振替貯金口座京城一〇、九〇〇
頭取 有賀光豊

內科一般 特ニ 呼吸器、心臟、胃腸、肺病、諸病
佐藤內科
院長 醫學博士 佐藤小五郎
京城本町二丁目（電話本局五〇七）

美味滋養の强壯飲料

化學工業博覽會銀牌 東京博覽會優良國產賞牌受領

◎ミツワ人參葡萄酒

定價一壜 金二圓二十錢（內地以外は實費を加ふ）

ミツワ人參葡萄酒は、科學的研究を經て、人參を、特殊の操作に依り、小法研究、朝鮮所産のミツワ優選葡萄酒に調合したるものにして、其味は濃厚にして爽快、よく何人の嗜好にも適する、滋養無比の强壯飮料なり。

香味高潔淸和滋養豐富
强壯增進興奮作用優秀

▼如斯人は榮養補給の目的を以て强壯料として◎ミツワ人參葡萄酒を用ひらるべし▲

一、精神や筋骨の疲勞を早く快復したい人
一、産後や病後の衰弱を速に快復したい人
一、疲苦や不快の感覺を忘れたい人
一、食餌を進ませたい人
一、消化を良くしたい人
一、榮養を良くしたい人
一、精神を爽快にしたい人
一、體力を增したい人
一、體質を強壯にしたい人
一、精力が減り元氣の無い人
一、延命長壽を願ふ人
一、神經又は勞働して疲れた人
一、生來虛弱な人
一、身體の疲倦けて居る人
一、貧血して居る人
一、顏の色艶め氣の無い人
一、手足や腰が冷えて寢付けぬ人
一、些細の事を氣にかける人
一、悲しい事も無いに泣きたい人
一、腰脫して無性的になる人
一、精神陰々とする人
一、時々氣を失ふ人
一、神經衰弱に罹つて居る人
一、ヒステリー俗に謂ふ血の道に襲はれて居る人
一、其他

（現品箱寫圖）

發賣元 ◎ミツワ石鹼本舖（東京下谷區二長町營業所 振替貯金口座東京七一〇）丸見屋商店

賣捌 藥店・和洋酒食料品店・雜貨店 最寄に販賣店なくば直接御注文あれ（郵券代用三圓以下差支なし）

代理店 大阪市東區高麗橋 吉下商店　朝鮮釜山榮町一丁目二十七番地 福榮商會

東洋第一
花王石鹸（カオーセッケン）
支持せよ！
大衆の爲めに
大衆と共に！
良品と眞實とを
以て三倍計劃を
實現せん！
品質本位
二倍計劃を
三倍計劃へ！
なぜ
こんなに
經濟的でせう？
花王は純良無比の石鹸素地を 弊工場獨特の枠煉装置（攪拌機・クーリングプレス・温度乾燥機）にかけます 出來た石鹸は 細かい結晶狀のかたまりですから 使ふに從つて減っただけは皆完全な石鹸水となります 水を含んで組織が崩潰することがないのです ですから長もちがし 水のキリがよく 非常に經濟的です
花王は東洋第一の大工場と東洋第一の生産額とが均合がとれて無駄なく生産され 大衆への徹底奉仕を基調とする明るい産業指導精神によつて最廉の正價を付けられました どこまでも經濟的にできた石鹸です
新裝花王の場合 昨年度の倍賣つた時の原價をそのまゝ正價にして一個金十錢で倍賣上の計劃を大衆の面前に投じました處 翕然として集つた御聲援御支持の壓力は四倍の厚みの註文となつて歸りつゝあります。
弊工場の全能力 は昨年の生産量の二倍半であります。三倍までは意氣と努力で漕ぎつける決心を致しました 本年度の生産計劃はこれで力一ぱいであります
現在品不足の點 は幾重にも御寛恕を賜り今後一層の御愛用を冀ひ奉ります
純粹度99.4％
正價一個十錢
東京 大阪
花王石鹸株式會社長瀬商會

龍山遊廓組合費中に 費途不明の數萬金
某幹部の身邊に深い疑惑
意外の事實暴露か

さきに京城商工會議所の疑獄事件がありまだ解決せず成行を凝視されてゐる折柄龍山桃山遊廓に一大疑獄が持上つたやうで組合幹部は目下揉み消しに努めてゐるが、逸早く龍山署當局の耳に入る所となり近く司直の手が動く模樣である、事件は種々取沙汰されてゐるが、聞くところによれば數年來に亘つて同組合の共同掛金並に委託金の費途が不明となつてゐるので當事者が狼狽して取調べの結果、組合某幹部の身邊に最も深い疑惑を生むに至つたものである。事件の中心人物は目下飄然內地に赴き不在中なので、組合長金波鐵三伊藤協一、同監査役入舟樓主吉田熊次郎の兩氏は急遽內地に向け出發事件の調査に着手したが、費途不明の金高は數萬圓に上るといはれ、しかも同組合には入舟事件以來種々な暗鬪もあるので、事件進展と共に或は意外な事實が暴露されるのではないかと見られてゐる

またぞろ出始めた 自轉車どろ棒
自轉車置場に御用心

冬眠から醒めて最近頻發する自轉車竊盜事件に當局は手を燒いてゐる、府內の目貫の場所を管內に持つてゐる本町署では、この際徹底的に自轉車泥棒を一掃するべく外勤員を督勵し、犯罪の檢擧に努めてゐるが、四月に入つてからの自轉車竊盜は、本町署管內のみでも一日五件、二日四件あり、何れも府廳前や、鮮銀前、郵便局前などの自轉車置場での出來事である。右について本町署駒司法主任は左の如く語つた

冬の間なかつた自轉車の竊盜が又出始めたことは遺憾に堪へない、實際これが一番手を燒いてゐる、そうして番號札を取替へたり部分品を變へるので、犯罪の摘發が困難で、犯人は容易に捕らない。しかし犯人が判つたときは嚴罰に處する考へである、そうして何んとか根絶したいと考へてゐる

きのふも 明治町で逮捕さる

春となつて自轉車竊盜が頻發し本町署では犯人檢擧に努めてゐる折柄二日午後一時頃明治町で自轉車泥棒が捕へられた。府內明治町一の一〇五李□□(二〇)とて竹添町三丁目三六九番地李某方の自轉車を盜み黄金町二丁目一九九番地羅某商李貸役方に預けてゐたことが發覺した、余罪ある見込みで本町署で取調べを進めてゐる

モダン姿の 新町演舞場
建築許可書が知事へ― 近く許可の模樣

テーブルによりかゝり甘酒を美妓に酌されつゝ踊りが見られるといふ新町演舞場の建築許可書は二日正午道保安課より渡邊知事の手許に廻され不日許可される模樣である。資本金十萬圓、一千株のうち半額拂込み、二萬圓の代價分と合せて七萬圓の設備費で、もう歡思園附山麓上の松林は地ならしも濟んだが、こゝに四萬五千圓を投じて山腹に段々式の三階建タイル張りの演舞場を造るといふのであるが、建坪二百二十七坪餘、延坪四百二十一坪、一階は入口で二階が食堂、三階が演舞場とし電氣照明もスチーム暖房も發音設備が內地なしに完備され、歡樂のためなら何でもといふ至れり盡せりの近代ダーンもので、道保安課では演舞場が風俗上におよぼす影響、これによつて發展速を獎勵することがないか、防火設備はどんなものかと種々研究の結果まづ大丈夫と見た結果知事に廻附したのである

メートル法 宣傳の種々

京城府ではメートル法實施十周年

京城で昨年中 生れた赤ちゃん
一萬二千百四十五人
九月が斷然最高月

京城府の調査統計によれば昭和五年中に府內で生れた赤ちゃんは全部で一萬二千百四十五人で坊ちゃんが六千三百五十八人、孃ちゃんが五千七百八十七人となり、內鮮人別にすると、內地人が二千三百二十人(男千二百三十五人、女千八十五人)朝鮮人が九千八百二十五人(男五千百二十三人、女四千七百二人)で、いづれの統計を見ても男の方が女より少し多いのは天の妙なる配劑とでもいふべきであらう、月別にすると內地人の方はお目出度い一月が最高で十月、十一月、九月、三月、二月、四月といふ順序になり暑苦しいと秋から冬にかけて多く、一番少いのは六月、次が十二月、五月、八月といふ順序になつてゐる

	總數	男	女
一月	二七〇	一四五	一二五
十月	二三〇	一二四	一〇六
十一月	二二六	一二一	一〇五
九月	二二一	一一四	一〇七
三月	二二九	一二三	一〇六
二月	一九〇	一〇〇	九〇
四月	一八八	一〇五	八三
七月	一八三	九一	九二
八月	一七一	八九	八二
五月	一六〇	八九	七一
十二月	一四三	七八	六五
六月	一一九	六六	五三

同じく朝鮮人の出生月別を見ると秋の九月が最高で二月、十二月と續き、一番少いのは七月、それから六月、四月となり、內鮮人合併を通じて見ると九月が千三百六十二人で最高で、二月、三月と春さきが多く、一番少いのは英雄の生れる月と傳へられてゐる六月であるのも面白い

◇

朝鮮メートル協會では府內度量衡器、計量器販賣店二十四店へメートル早見表を二千四百部配付し來客の先着順に百名限り景品として配付すると

◇

朝鮮メートル協會では三日午前十時飛行機を利用して京仁間の上空より宣傳ビラ十萬枚を撒布することになつた、なほ宣傳ビラ中には景品券のビラも多分に入れてあるので拾得者は計量展覽會中會場へ持參すれば賞品を呈すと

偽銀貨 三枚も出る

最近僞造貨幣がメッキリ少なくなり警察でも安心してゐたが、去月末京城銀行南大門支店で五十錢の僞造貨幣二枚を發見し、西鮮本店でも一枚を發見したので本町署ではその出所を取調べ中である

今夜歸城する お伊勢參りの 山岸氏

去る三月七日オートバイで伊勢參りに出かけた府內本町、山岸富次郎氏は同二十五日その目的を達し歸路は山陰を經て下關に出で、豫定のコースを終了したので二日夜連絡船に乘じ三日午後七時京城驛着歸城するが出發以來南鮮、九州、中國、近畿、山陰を走破する事三千五百キロ(五百里)で所要日數二十七日間であつた

藝妓の駈落ち

【仁川發】 仁川の料亭大吉から藝妓初男と岡本マサ(二〇)久丸と永島ヒサ(二〇)兩名は二日午前三時情夫と夜逃げをしたが仁川に入り込んだ形跡があるので樓主から仁川署あてに取押さへ依賴の手配があつた

水周面の罹災民
六百五十名の一團
けふ洗浦へ移住

【裡川發電】 昨夏稀有な風水害に遭遇し、露命を漸く繋いでゐた江原道寧越郡水周面罹災民百卅戸六百四十七名に對しては今般道當局において本道內淮陽郡蘭谷一帶に移住安堵せしむる事となり寧越を去つて淮陽に向ふ途中、三日午後九時三十分發急行列車にて龍山驛に到着し直に驛路の京元列車にて洗浦に向ふ筈

シャム國兩陛下 歌舞伎座御成り
七日外相の御招待で 御觀劇遊ばさる

【東京電話】 七日御入京のシャム國皇帝、皇后兩陛下は七日宮中における御宴の御歸途幣原外相の御招待で午後九時半歌舞伎座に成らせられ我が國の歌舞伎『矢の根』『すみだ川』『牧の方』の由比ケ濱、戰船の場を部分的に御覽遊ばされ、次いでシャム古典劇『ラマヤーナ』を御覽になる事となつたが、當夜は外相、永田東京市長および日暹協會少年團、國際聯盟協會の人々も參加 兩陛下の御旅情を慰め申上げる筈であるが、一國の皇帝陛下が日本の劇場に成らせられるのは始めての事であり當夜の催しは日暹交驩の記念すべきものとならう

米空輸機 墜落して
八名慘死

【カンサス市(カンサス州)卅一日發電】 米大陸西部航空輸送會社の旅客飛行機は暴風と濃霧と鬪ひつゝ進行中今朝十一時頃發火を發しカンサス州ダザー市を距る西南方數哩の牧場に一擲の塔となつて墜落、乘客十名中四名は墜落の際機體から投げ出され命拾ひしたが、操縱士フライ、マチアス兩氏は乘客六名と共に慘死した

萬引少年

春のデパートに出沒した萬引少年が本町署員に捕へられた。李子益(一七)(假名)とて三越でノート、鉛筆、萬年筆など多數ぬすんでゐた

法政野球團 四日出帆渡米

【東京電話】 法政大學野球部は來る四日午後一時二十五分東京驛發同午後三時橫濱出帆の四日丸にて渡米するに決した、一行は當山教授藤田監督永澤主將以下十七名である

取込詐欺から 逮捕された
列車二萬圓事件の 新容疑者

【咸興特電】 一昨年京義線列車中における二萬圓紛失事件の容疑者として咸興署で取調べ中の元朝鐵驛助役加來慶三逮捕の顛末は次の通りである。昨年七月頃咸興元巻兩地において某內地人二名から六千圓取込詐欺を働いた四人組あり當時連累者二名は逮捕されたが主犯加來ほか一名は逃走、所在をくらましてゐたが最近大邱府內に居住、期米相場營業中なる聞込みあり、咸興署は敏腕の刑事を特派、二十八日なんなく逮捕し同署に引致したものであるが、二萬圓事件については容疑の點多きも未だ眞相を明らかにせぬ

朝鮮側鮮展 審査員決定
金敦熙氏

第十四回朝鮮美術展覽會の朝鮮側審査員は種々銓衡中のところ次の如く決定した
第三部書及び四君子審査委員 金敦熙氏
なほこれで第一、二、三部とも各二名宛計六名の審査委員がいよいよ決定されたのである

李朝史を飾る 十ケ所の遺跡
けふは城壁めぐり (3)
京城府囑託 岡田貢

今回の城壁廻りのコース中で由緒のある場所を列擧すると次の通りである

一、社稷壇 李朝第一代太祖王が遷都せらるゝや先づ社稷壇を設けられた。そもそも社とは國土、稷は穀物を意味する。昔は朝鮮の各地方にも社稷壇が設けられたが、惜しい哉皆破壞されて唯此所の壇が殘存するのみである。そして壇の御神體とも稱すべき丸い石が唯一つ壇の上に今も殘つてゐる

二、佛岩 社稷壇から仁王山に登る路の左方に、佛岩といふものがある。初め城壁築城の際その佛岩を城壁內に入れるか入れぬかについて、大論議が行はれた。處が李朝は當時儒教を信奉する所で、所謂排佛崇儒主義であつたから、遂に佛岩を城外に置くことに決し、城壁をその東方に築造したといふのである。此は正史には見えぬがよくいひ傳へられた話である

三、曲城 大體仁王山といふ山は虎の山と稱せられ、朝鮮內の虎たるものが一生の中一度は京城の仁王山を見物しなければ、姑節が下がるといはれたものだといふ傳説がある。次に仁王山西端の出張つた所は城壁が二重に曲つて居る。それで此所を曲城といふ。此所は李朝第十六代仁祖王の二年二月に起つた李适の亂と云ふ李朝內亂史中最も悲慘を極めた內亂に因緣がある。

四、彰義門 京城々壁には東西南北の四大門と小門と合計八つの門があつたと稱せられてゐる(實際は十二の門があつた)彰義門はその內の一つなる北門のことである。今各門は交通整理上から次々に毀はされて東、南の兩大門とこの門丈けが漸く寂しく名殘を留めてゐる。

五、白岳山 白岳山は北岳とも面岳ともいふ。世人はこれを三角山と稱してゐるが、前にも申した通り三角山とは北漢山の本名である。白岳は景福宮の主山で國都の山である。第一回に築かれた太祖王時代の城壁はこの山の背後に少しばかり殘つて居る。

六、肅靖門 この門は他の門と異り櫓がなく唯アーチのみがある。且つ一年中閉鎖し居た新年になると正月十五日までに婦人がこの門まで來て遊べば一年中の災難を免かれるといひ傳へられ、昔は正月には夥しい婦人の參詣者があつた所である。

七、硨岩 肅靖門を過ぎて東すると城壁が丘の背面に伴ふて技巧面白く築かれて居る所がある。その上段振りのよい老松が茂り合つて城壁めぐり中餘程感じのよいところである

八、鷹峰 鷹峰は景福宮に對する白岳と同樣の意味で、昌德宮の主山である。その一脈が降つて昌德宮の秘苑、動物園一帶の地となるのである。

九、興德門跡 李朝第一代太祖王の晩年に今の京城佛教專門學校裏手の高地に興德寺といふ大伽藍があつた。今の佛教專門學校、普成專門學校を通ずる線と稱してゐる。その附近のことを古老は興德洞と稱してゐる。そんな關係であらふ、こゝにあつた門を興德門と稱した。城壁の上から障碍を眺下すると門のアーチに用ゐた大石材が若干その儘亂石に利用されてあつて、なるほどとうなづかれる

十、東小門 本名惠化門と稱し昭和三年の夏門樓を取り毀はし、今日は唯アーチのみが寂しく殘つてゐる丈けである。東小門は興德門が毀された後に建てられたものらしい(終り)(寫眞は彰義門)

マナグワの震火で 囚人百五十名慘死

【マナグワ一日發電】 昨朝の激震で全都殆んど廢墟と化したマナグワ市はなほも地震後の火災に惱まれ米國海兵隊とニカラグワ國民軍の各部隊が絶へまなく襲ふ不氣味な餘震のうちに終夜懸命に消火に努めたが、火は今朝に至るもなほ市內、各所に燃え續けてゐる。今回の震火災による死者數はその後の調査により死者一千名、負傷者二千名に上つた。なほ國立監獄倒壞のため囚人百五十名は無慘の死を遂げた

再び强震

【バルボア(パナマ)一日發電】 三十日大地震に見舞はれ全市殆んど荒廢に歸したマナグワ市は二日夜十時十分再び强震に襲はれ危ぶく命拾ひした罹災者の心膽を寒からしめた

中等選拔野球 =第二日目=

【大阪電話】 甲子園における大每主催全國中等學校選拔野球大會第二日目二日の試合經過左の如し

甲陽 9A―1 市岡
(先)市岡 000010000 1
甲陽 40122000A 9A
市岡=(投)大西、(捕)木下
甲陽=(投)酒巻、(捕)薩田

八尾 4―0 小倉
(先)八尾 000202000 4
小倉 000000000 0
八尾=(投)稻若、(捕)長谷
小倉=(投)頭田、(捕)西村

面會計の横領

本籍忠清南道洪城郡金馬面稅北里一六三番地面會計員李□烈(二七)は三十日午後二時頃東一銀行洪城支店から面預金一千三百圓、洪城金融組合から同じく二百十圓の拂戻しを受け、それを橫領して逃走したので所轄洪城署では各地に手配をすると共に行方搜査中である

けふの野球

鐵道局龍山軍對鐵道山プロダクションの野球試合は三日午後二時より龍山球場において舉行される

遂に來れり!

蒟蒻糖時代―どりこの時代
その滋養その美味その大效果、今や何處でも『どりこの』をはめない人はない。素晴しい良品の登場!

英航空母艦と 佛汽船の衝突
船客は無事收容さる

【ジブラルタル一日發電】 英國海軍航空母艦グローリヤス號とフランス汽船フロリダ號と三十一日ジブラルタル東方六十哩の海上にて濃霧のため衝突しフロリダ號は船側に大きな穴をあけられ船員中に死傷者多數を出したが、船客五百名は無事でグローリヤス號に收容された。同グローリヤス號の損害は輕微でフロリダ號を曳いてマラガ港に向つた

平鐵軍の兩雄
朝鮮を去る

【平壤特電】 朝鮮實業野球界の猛者平壤鐵道野球軍の黑田投手はこの程無斷で退社したが、同君は滿鐵道野球軍に投ずる模樣であると傳へられ又同軍の浦逃手も過般內地へ歸つたなほ平鐵軍は近く陣容を新にして活躍せんと意氣込んでゐる

沼津地方に 强震相つぐ

【沼津電報】 一日午後沼津地方に可成り急激な地震起り住民を驚愕せしめたが、その後二日朝九時四十四分に至るまで弱震三回あり、頗々たる地震に人心恟々たるものがある

全國小學生大喜び 美しい繪手本

一流畫伯執筆の名畫を蒐載した講談社の『自習畫帖』は全國各地小學校で續々採用され大變な評判!

朝鮮運送が 小荷物取扱
迅速で確實 料金も安い

鐵道局の指定を受けてこの鐵道小荷物取扱は一般に重寶がられてゐるが四月一日からは朝鮮運送でもこれまでといふので物取扱をはじめた
この特質は、容量は鮮內及滿洲行は一ケ重量五十キロ長さ三米、また內地行は一ケ重量三十キロ其他は鮮內と同じに制限されてゐるが、最近の直通又は接續の旅客列車で直送するから荷受人の居宅まで最も迅速に配達され、また居宅で代金引換に渡す便利もあり、小包郵便に比して運賃は低廉電話をかければ集荷人をよこしてくれる。なほ市內荷扱所は明治町(二丁目八二電話本局三十三)と永樂町(二丁目五電話本局二九九)の二ケ所である

新記錄飛行
英國に出現した 新人二人

【ロンドン一日發電】 今や英國飛行界の興味は二名の新人によつて各別に企圖された長距離記錄飛行の結果に集中されつゝある、その一人は南阿のケープ方面を目標とし他の一人は昨秋キングスフォードスミス少佐の作つた英濠間二百三十七時間の記錄的レコードを破らんとするにある。前者は海軍少佐ギドストン氏で三月三十一日ロンドン發一日マルタに到着、直ちにエジプトのカイロに向けスタートを切つたが全コースを六日間で飛破せんとするもので、後者はスコット氏で一日午前四時五十五分英國ケント州ライム飛行場を出發した

美術品製作所の 記念賣出し

府內太平通一丁目の朝鮮美術品製作所では來る五日から三日間創業二十周年記念大賣出しを行ふが、各種製品を格外れの廉價を以て入札と即賣に分けて提供すると

人巷湯

ようこそはるぐとドルのお客さん、レゾリュート號の觀光客で府內は賑はつてゐる▲觀光客を迎ねて市中を見物して廻つたが、キセル、古錢などの土産物買ひに忙がしい▲露店でこの現代だが警察で獎勵をむさぼらない標識設した結果一錢で二圓八十錢二百錢で、七百六十圓といふ盛況さ

◇

新任本町署保安主任大平啓郎はオートバイもやれば自動車の操縱もやる、新任早々二日鮮やかな所を見せてヤンヤといはせてゐた

道內の植付 三千五百萬本
天候に惠まれて 今年は發育がよい

荒れた山に綠の衣を着せる春の植樹も大體終了した。今春の京畿道內における植つけた苗床の總本數は約三千五百萬本に達し悉く道內のものである。その種類は針葉樹四闊葉樹六の割合であつて主なるものを數量の多いものから擧げてみるとクヌギ一千萬本、マツ類が七百萬本、ハンノキ類六百萬本、カラマツ五百萬本、アカシヤ、テウセンマツ、クリがそれぞれ三百萬本である。これ等の苗木の掘穴は三月中旬頃からはじまり、その際給

指定苗圃 から生産したものである。

運搬植付 方法の指導等で道は素より郡、面および森林組合の職員等總動員でこれに當り植栽に從事した延人員は四十萬人に上るのであるが、今年は施業期間中天候が非常に順調であつたために活着、發育共に申分がないと當局者はみてゐる

甲子大黑天の御神靈に依り 不運より幸運へ
これは無料でお送り下さらなくともよいのです。

私たちは餘りに苦しみ過ぎます私たちはもつと幸福でなければなりません。それだのに何故か不幸が續くのでせう。或る人は人にうやまれるやうな立派な身代もない不運續きのために一家が悲運のドン底に陷り、或る人は病の爲めに常に苦しみ、或る人は思ひがけない災難に逢ふ。次から次へと種々な苦しみのために人々は日夜不安に襲はれてゐます。それは何のためか? それを人々は考へたでせうか。人の運命はもとより人間の智力や腕力ではどうすることも出來るものではありません。しかし私たちを幸福に導びいて下さる何か眼に見えぬ神秘な力があるのではないでせうか。次に申し上げることをどうぞ靜かにお讀み下さい。

私は最近次の樣なことを聞きました

この有難い有難い、大黑樣の不思議の御靈驗を耳にしも一片の迷信だと云つてしりぞけてしまふ人がありましたら、その人は一生幸福の御心にふれぬ人です。是非一度迷信でも何でも論は後にして先づ信じて御覽なさい。必ず效驗があるのであります。御利益があります。で、この度この靈驗あらたかな甲子大黑天の御尊像を作り皆樣にこの喜びをお分ち致し度く思ひまして

東京市下谷區西町新十四番地 櫻井均 振替口座東京七〇六一九番 電話下谷四七三番

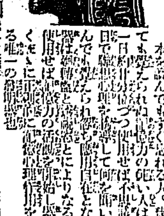

頭の惡い人の一大幸福 記憶力增進器『記憶器』
もの覺えをよくする器械
東京記憶術研究所

珍 特殊本

子供が生れたら本書を見て名前をお附け下さい
人生を幸運にする 名前の附け方字引
特價一圓 東京 北辰館

淋疾 黴毒 ぢ疾 塩井医院
地圖と兵書 京城錬兵町 小林又七出張店
特別案内
熊本　下宿　恩給　ほね　恩給　ラヂオ　女子　本大　讓店　看護　外務　貸家　店員　計理　寫眞
京日案內
バイオリン尺八
大久保眞敬商店 徽章 メダル 楯牌 各種旗

華やかな颱風 【100】

福田正夫 作
野崎貞雄 畫

霧 (六)

仙吉は、肩を慄はせて泣き入つて居る姉の姿を見ると、彼も何となく胸の迫つて來るのを感じた。そして、姉は矢張り罪人なのだ。それを世間の奴等が寄つてたかつて罪人にしてしまふのだ！——と思はずにはをられなかつた。そして、姉の本當の心——その本當の心の純粹さを知つて居るのはこの廣い世の中で自分たつた一人なのだ。だから、姉がどんなに罪跡にならうとも、自分だけは姉を見棄てゝはならない。どんな苦しみ、どんな努力を拂つても、姉をその罪跡から救ひ出さなければならない。そして、それの出來るのは自分のほかにはないのだ！——と思つた。

さまつた頃を見はからつて、仙吉は再び口を開いた。

『それから、も一つ僕、姉さんにお願ひがあるんですけれど……』

『……』

然し、相變らずユリヤは仙吉に背中を向けたまゝ何とも答へなかつた。

『いつか、姉さんが歌舞伎座から歸つた時言つた復讐のことですがね。』

『……』

『あれは姉さん、諦めて下さいませんか！』

『……』

『僕にも、姉さんの諦めきれない氣持はよく解ります。そして姉さんがあの時言つた、諦めろと言ふ言葉は、死ねといふ言葉と同

じだといふ氣持も僕には判りすぎる位よく判つてるんですよ。』

『……』

『然し、それにも拘らず僕は諦めて下さいとお願ひせずにはをられないんです。これが、相手が誰かほかの人であつたなら、僕は喜んで姉さんの復讐の手傳ひをしたにちがひありません。いや、姉さんがする前に、僕が代つて復讐をするにちがひありません』

『……』

『然し、然し、相手は僕の生命の恩人です。こゝに僕の惱みがあるのです。僕だつて、姉さんのために復讐の手助けをしたいと思ひながら、それが出來ないのです。この僕の惱みも、少しは察してもらひたいと思ふんです』

『……』

『兎に角、諦めろと言ふ言葉が死ねといふ言葉と同じであるにしても、僕は諦めて下さいとお願ひせずにはをられないんです！』

仙吉は、一層々々に迫るばかりの熱意をこめながら、そこまで言ひ續けて來た。が、その時、それまで仙吉の方へ背中を向けたまゝ身動きもしなかつたユリヤが急に蒲團をはねのけたと思ふと、クルリと身を翻へして起き上ると床の上へ立ち上つた。そして、仙吉の方へ見向きもしないで、キッと眼を据ゑたまゝ鏡臺代りのテーブルの方へ歩いて行つた。

『姉さん！』

仙吉は姉のたゞならぬ様子を見ると、彈かれたやうに椅子から立ち上りながら叫んだ。彼の頭にはテーブルの上のピストルのことが閃きすぎたから……。

然し、ユリヤは仙吉の言葉が耳に入らなかつたもののやうに、彼の方へ振り向かうともしなかつた。そして、鏡の中をのぞき込んで大急ぎで亂れた髪を直して居たが、ふと彼女はテーブルの上のピストルに眼を落した。と、その瞬間、仙吉はも一度、

『姉さん！』

と叫ぶと、鷹鳥のやうにユリヤの傍へ飛んで來た。そして、姉の身體を押しのけながら、慌てゝピストルの上へ手をのせた。

『何をするの！』

押しのけられたユリヤは、突然絹を裂くやうな烈しい聲で叫んだ。

『姉さん！あなたは僕がこれほど言つても、復讐を諦めてはくれないんですか？』

仙吉もそれに應じて思はず烈しい聲で言つた。

それと同時に、仙吉は彼の熱意が或る點まで効果を奏したことを姉の様子から見てとることが出來た。そして、もう少し心の落着くのを待つて、ピストルのことを言ひ出してみようと思つた。何しろ、姉に復讐を思ひとゞまらせない限り、姉の進む道は罪跡がはならないのだから……。

——さう思ひながら彼はなほ暫く姉の様子を見まもつて居たが、そのうちにユリヤの肩の波も小刻みになり、そしてやがて幸くを

圍碁新局 (二)

先番 高橋重行 三段
　　 戸原熊次郎 初段

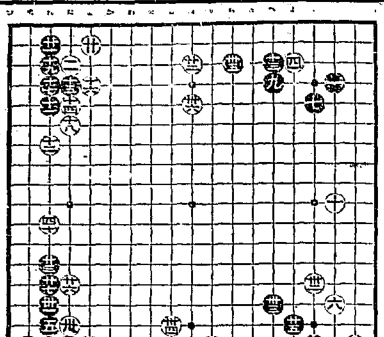

一 二 三 四 五 六 七 八 九 十 十一 十二 十三 十四 十五 十六 十七

二十 れ二 ／ 二十一 ほ十六 ／ 二十二 そ十七 ／ 二十三 へ十五 ／ 二十四 れ十八

二十五 ぬ三 ／ 二十六 た十四 ／ 二十七 ぬ十六 ／ 二十八 ろ十七 ／ 二十九 た十六

三十 れ十三 ／ 三十一 れ十四 ／ 三十二 れ十五 ／ 三十三 ち三 ／ 三十四 た十七

三十五 ち十七 ／ 三十六 れ十七 ／ 三十七 に十四 ／ 三十八 ぬ五 ／ 三十九 れ十一

讀者らん

▲永同の郵便局程不便なものはない 便利であるべきものゝ何とした事な、人が困らうが困るまいがそんな事一切おかまいなし、六時半からきつかりでなしには這個しないのだから彌らざるを得ん、何と融通の利かんものであらう何とか文明の利器らしく便利なものにしてもらひたい（一住民）▲私生子として何時も肩身の狹い思ひが致します、どうかして私生子の名を削除したいと思ひます、私を認めてくれる親戚その他もあります何卒好い方法をお教へて下さい（開山生れの者）▲小學校の檢定試驗を受けたいものですが、資格試驗に試驗課目等を御教へ下さいませ又規則書はどこで下さるでせう（みよ子）▲京商二年生の木御入用の方差し上げたし御住所を（三年生になりしもの）▲林和一先生著中學代數教科書下卷の詳解書を安くでおゆずり下さる方は御座いませんか（師範科志望生）▲どなたか現京城高女二學年の教科書英語、地理、數學、家事をお譲り下さる方はありませんでせうか（龍本二八八九）▲四月一日總督府立醫專において小銭がなくて困つて居る小生に入場料金お恵み下さいました若き紳士に厚く御禮申し上げます（村田生）▲最近に御婦人で名古屋まで御同伴下さる御方は御座いませんでせうか（西界洞九九山村）▲本年中學へ入學した子供が一人その勉強相手に中學生一二學年の方家族的に御世話致します（龍本四九五取次へ）▲廣告に就てお問合せの回答 ●●●▲神田武井戸ポンプ販賣店御教へ下さい（新堂里閣部）△京城府本町一丁目佐野彦商店にあります電話本局一六三番（係）

今日の新刊

（寄稿局閲覧部）

邦文の部 ▲經濟及統計（第九三號）河野司泣▲有閑（四月號）熊谷滿▲朝鮮兩行統計月報（第六卷第十二號）正井芳樹▲朝鮮情報（第九卷四月號）島田靜助▲ピヤクチユン（雜誌四月號）小森千代子▲金泉商工會報（第七九號）後藤猛男▲順天無盡時報（第一八號）鈴樹紋之助▲新興（第一號三月號）祝部靖道▲さすかた（第四卷三月號）久保田光

鮮文の部 ▲新少年（第九卷第四號）申明均▲戀愛の涙（悲劇小說）許田捷▲復興理歌 許仁守▲民聲（四月號二號）韓元敎

出版界

●文教の朝鮮（三月）ウオッシュバーン氏の來城に就て（松月秀雄）二宮翁が印した貧村救濟の跡（穗積）小學校における公民的陶冶の提唱（後藤長治）カントの根本立場と道德的法の形式性（安倍能成）常識科學としての蜂蛆（橋本雅郎）子供の科學（岩佐彦二）（朝鮮總督府學務局內朝鮮敎育會發行）●朝鮮財政資料（一三七）北鮮那の財政々策（東京、丸ノ内ビルヂング六九〇號その社二十錢）●朝鮮實業倶樂部（三月）離入形歌舞伎座上（篠科進）自助的共同運動の必要（河田嗣郎）新興支那の現狀（高田修）その他（京城、南大門通一ノ二四北部二十錢）●俳句月報（四月號）連句の句境（樋口切）俳壇月評（宗像龍）『俳句』を見る（佐藤惣之助）『海紅』『層雲』『三昧』三派對立批判『石楠』座談會（田中喜八郎外六氏）その他（東京、本郷、曙町二共社四十錢）●農業世界（三月）農家經濟の挽回に勇往邁進せよ（野崎信夫）當然の農村恐慌（佐藤寛）肥料を語る（古守田清水）長寿の二千貫取法（眞枝懇）毛用兎アンゴラ種の飼ひ方（小野撰雄）メロンのバケツ作り方（米內山築介）柿の枝接法に就て（吉野信一）その他（東京小石川、戸塚町四六博文館雜誌所四十錢）●詩プロレタリア（三月號）一つの提案（村田滋夫）プロ詩は如何に逃避しつゝあるか（新井徹）その他（東京市外下落合五五八遠池方その社二十錢）●朝鮮佛敎（三月）再び朝鮮寺刹の改善に就いて（中村健太郎）朝鮮寺刹の實宣と天地八陽經（高橋亨）如何に科學と宗教は矛盾しないか（アーサー・トムソン作標甲認）（京城井洞町一四〇その社二十五錢）●東京パック（四月春季特輯號）（東京、築地町宮下一六六三その社二十錢）●內外事情（三月）朝鮮は何人才難か？（市井志隆士）世界恐慌（武富通商局長）恐慌祖國ダンピングに對する手段（京領事代理）デパート黃金時代は何時まで續くか（鷹澤康夫）その他（京城黃金町九の七七その社五十錢）●詩律（三月）詩人協會の解散について（吉田重雄）その他（東京小石川、若荷谷町五八その社二十錢）●こゝろ（三月）梅花談（加藤咄堂）その他（東京市外代々木山谷一〇八精神社十錢）●水脈（同刊號）四人と私（中尾謝）雪（兵木丘兒）推薦詩に與ふ（古木鐵一）（京城西四軒町九二田中方春風館二十五錢）

映畫

中央館（マキノ帝キネ）
假然四月一日封切超特別大興行 本月封切の惡作に澄み渡るを以つて明日の正しき認識を確立せむとす
ユニヴァーサル社超豪華特作映畫 世界最大最高至上の大名篇
西部戰線異狀なし 全七卷
ルイズ・ウォルハイム氏主演 ルウ・エアース氏
從來發行の招待券は當映畫上映中は作手勝御遠慮下さい
赤い白鳥 全八卷
東亞倶樂部
忠次笑へば
霧の夜
プリユー・ストリート ウエスターン作品
アート・アコード氏主演

大正館
●女性價情（三月）
一日より超特別大興行
涙の街
松竹蒲田特作 藤崎重二郎監督
吉川英蘭 青木富夫 浪花友子
下加茂時代劇
大塚格郎特作時代劇
高田浩吉 浦波須磨子 北原隆子 坪井哲 二條品子 共演

京龍館
東亞キネマ
輝く女性
四月一日より三日間上映
大利根の殺陣 全八卷
我等の戰線異狀なし
西部戰線の大悲劇 大監督デーダブリユー・グリフイス氏
リリアン・ギツシユ リアン・ギツシユ ドロシー・ギツシユ

喜樂館
四月一日から封切
愛國の母 全八卷
一心太助 全十卷

浪花館
四月三日より
美遊會一行
入場料特價大勉強 男女拾五名出演

朝日座
四月二日より
一條昌子一派

青年よ戒心猛省せよ
不自然 手〇の害
生殖器發育不全 機能衰弱の回復

青少年時代の惡癖とも云ふべき手〇は、天理に背むく一種の罪惡である。反惡の觀念が、成長するに隨び漸く濃くなり學校の成績もだん／＼さがり、新體身の試驗にも落伍してブラ／＼する様になつたりするのは、多くは手〇の害である。殊に其の直接の害は生殖器に於て著るしい。即ち發育不全、陰萎、早漏、遺精、卑屈なる氣分を持つ資格を欠き人生無上の幸福を享樂し得ず世の中がツマラなくなつて將來悲惨なる境遇に陷るから、青年男子は戒心猛省し自から目覚めて一日も早く適當なる治療をなし完全に回復して置かなくてはならない。
◎安價短期間に 物理的強大發育法
...
圖入說明書（非賣品）全部無料 直ぐハガキを

胃腸病は 篠原丸絶對保証

從來の胃腸藥にて失望と不満の方は一度服用して篠原丸の驚くべき効力を試されよ。如何なる胃腸病にも有効百パーセント。
移入元 京城本町四丁目一〇〇（振替京城一五六五） マルミヤ南海堂

京城黃金町三丁目永樂町通り
內科 小兒科 **本田病院**
院長 醫學博士 本田建義
入院隨意

煉齒磨の實用化。一家庭に一箇、清潔で衞生と經濟とを兼備へた
ミツワ煉齒磨
其香味の宜しさは、直ぐと玉露の茶を飲んでも、些しも其微妙な味に障らないのにも知られます
德用大形（七十瓦入）一箇金二十錢
携帶用中形チューブ入 一箇金十錢
効用 齒牙を清淨となし 齒齦を收斂し 口中の腐爛を防ぎ 口腔の防腐消毒及制酸の效力を有し 齲齒の豫防に效あり
特に舶來品と比較御試用の上、其眞價をお味ひ下さい
ミツワ石鹸本舗 東京 丸見屋商店

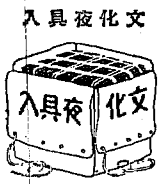

文化夜具入 値下斷行
品質優良絶對他品の追從を許さず
鞄製造販賣 高木鞄店 京城本町一丁目

產婦人科 科（入院隨意）
醫學博士 橋本吉藏
京城府岡崎町七 電話龍山五八〇番

靈魂療法教授
釜山府幸町二丁目十八番地 生化醫學會

儒城ラヂウム溫泉 鳳鳴館
表裝は 水原へ

シャリング工場 當所岩治商店

春季特賣
最上、壹等印 小樽壹挺毎ニ 特製大型バケツ壹個 又ハ德用大型石鹸壹本宛 進呈
壹升壜詰壹本毎ニ 三越石鹸壹個宛進呈
御近所の販賣店にてお求下さい

船舶

阿波共同汽船仁川出帆 芝罘、威海衞、大連行 利通號 共同丸 代理店 野口商會

阿波共同汽船株式會社代理店 芝罘汽船會社代理店 仁川海岸町四

仁川出帆豫定

鮮航同盟會 仁川支部

指定朝出帆朝鮮郵船

博多航路

仁川出帆 代理店 朝鮮郵船

鎮南浦發 代理店三和町 朝鮮郵船出張所

樺太、裏日本北海道行

仁川發

元山出帆

朝鮮郵船株式會社

日本郵船出帆

釜山出帆

朝鮮近海郵船出帆船舶